



가계금융복지조사



보도자료

다시 대한민국!
새로운 국민의 나라

보도시점 2023. 12. 7.(목) 12:00 배포 2023. 12. 7.(목) 08:30

2023년 가계금융복지조사 결과

| | | | | |
|---------------|------------------------|-----|-----|--------------------|
| 담당 부서 <총괄> | 통계청 사회통계국 복지통계과 | 책임자 | 과 장 | 박은영 (042-481-2458) |
| | | 담당자 | 사무관 | 이병식 (2594) 소득·분배 |
| | | 담당자 | 사무관 | 홍상혁 (2360) 자산·부채 |
| 담당 부서 | 금융감독원 금융시장안정국 감독정보팀 | 책임자 | 팀 장 | 최현필 (02-3145-8590) |
| | | 담당자 | 선 임 | 심홍민 (02-3145-8195) |
| 담당 부서 | 한국은행 경제통계국 통계조사팀 | 책임자 | 팀 장 | 황희진 (02-759-4443) |
| | | 담당자 | 과 장 | 정서림 (02-759-5673) |
| | | 담당자 | 조사역 | 강달현 (02-759-5678) |



일 러 두 기

- 본 내용은 가계의 자산, 부채, 소득, 지출 등을 통해 재무건전성을 파악하고, 경제적 삶(well-being)의 수준 및 변화 등을 미시적으로 파악하기 위함
 - 통계청이 금융감독원 및 한국은행과 공동으로 전국의 2만여 표본가구를 대상으로 실시한 2023년 가계금융복지조사 결과임 (부록. 조사 개요 및 항목분류 체계)
 - 자산, 부채, 가구구성: 2023. 3. 31. 기준
 - 소득, 지출, 원리금상환액: 2022. 1. 1. ~ 12. 31.
 - 표본조사 결과로 상대표준오차(1.0%~25.0%)를 고려한 해석이 필요함
- 유의사항
 - 가계금융복지조사의 가구원은 직장·학업 등을 위해 일시적으로 떨어져 사는 가족을 포함함
 - 자산, 부채, 소득 및 순자산 등의 대표값으로는 평균과 중앙값을 사용함
 - 자산 및 부채의 중앙값은 보유가구에 대해서만 산출된 금액임
 - 실물자산은 시장가격으로 조사되며, 금액자료는 명목금액으로 작성됨
 - 통계표에 수록된 숫자는 반올림하였으므로 세목과 그 총계가 일치되지 않을 수 있음
 - 가계금융복지조사는 표본조사(면접방식) 결과로 금융기관의 집계자료를 활용하여 작성하는 통계와는 작성방법, 포괄범위 등이 달라 비교 시 유의할 필요가 있음
 - 이번 발표 시부터 고용·산재보험 급여소득을 행정자료로 보완하여 작성함에 따라 '21년 소득(소득분배지표)을 재작성하였으며, 이전의 소득(소득분배지표) 자료와 직접 비교 시 유의할 필요가 있음
- 소득 및 비소비지출의 일부 항목은 국세청, 보건복지부 등의 행정자료와 면접조사 자료를 활용하여 보완·작성된 것임
 - 금융부채 보조지표는 행정자료(신용정보 개인대출+개인사업자대출)를 바탕으로 작성한 것이며, 면접조사 자료와 비교 시 포괄범위나 적용기준 등에서 차이가 있음
- 가계금융복지조사의 세부 조사결과, 통계 설명자료, 주요변수에 대한 표본오차 등은 국가통계포털(<http://kosis.kr>: 소득·소비·자산 부문)에 수록됨

목 차

| | |
|------------|---|
| □ 요약 | 1 |
|------------|---|

□ 본문

| | |
|--------------------|---|
| I. 가구의 경제 상황 | 5 |
|--------------------|---|

| | |
|----------------------------|---|
| 1. 총괄 | 5 |
| 2. 순자산 보유액 구간별 가구 분포 | 5 |
| 3. 순자산 10분위별 점유율 | 6 |
| 4. 가구특성별 순자산 | 6 |
| 5. 처분가능소득 구간별 가구 분포 | 7 |

| | |
|----------------------|---|
| II. 자산의 규모와 운용 | 8 |
|----------------------|---|

| | |
|---------------------------|----|
| 1. 자산의 규모 | 8 |
| 2. 자산 보유가구 비율 및 중앙값 | 8 |
| 3. 가구특성별 자산의 규모 | 9 |
| 4. 가구특성별 자산과 구성 | 10 |
| 5. 자산의 운용 | 12 |

| | |
|-----------------------|----|
| III. 부채의 규모와 인식 | 15 |
|-----------------------|----|

| | |
|-----------------------------|----|
| 1. 부채의 규모 | 15 |
| 2. 부채 보유가구 비율 및 중앙값 | 16 |
| 3. 부채 보유액 구간별 가구 분포 | 16 |
| 4. 가구특성별 부채의 규모 | 17 |
| 5. 가구특성별 부채와 구성 | 18 |
| 6. 금융부채 보유가구의 특성 및 인식 | 20 |
| 7. 가계의 재무건전성 | 24 |

IV. 가구소득 및 노후생활 26

1. 가구소득의 규모 26
2. 가구소득 분포 27
3. 가구특성별 가구소득 28
4. 소득원천별 가구소득 29
5. 가구소득 및 순자산 분포 31
6. 가구 비소비지출 32
7. 노후생활 33

V. 시도별 자산, 부채 및 소득 34

1. 시도별 자산 규모 34
2. 시도별 부채 및 순자산 규모 35
3. 시도별 소득 규모 36

VI. 소득분배지표 37

1. 지니계수 및 균등화소득 37
2. 소득 5분위배율 38
3. 상대적 빈곤율 39

<참고> 고용·산재보험 급여 행정자료 활용 결과 40

□ 통계표 41

◇ 부록

1. 가계금융복지조사 개요 77
2. 가계금융복지조사 항목분류 체계 78
3. 주요 용어설명 79
4. 가계금융복지조사의 행정자료 활용 현황 81
5. 신용정보를 활용한 금융부채 보조지표 현황 83
6. 거주주택의 입주형태별 자산 및 부채의 규모와 증감 84

2023년

가계금융복지조사 결과

가구의 경제 상황

* 가구당 평균
(단위: 만원, %, 전년대비)

가구의 자산



자산
52,727
(-3.7%)

금융자산 12,587 (+3.8%)
실물자산 40,140 (-5.9%)

가구의 부채



부채
9,186
(+0.2%)

금융부채 6,694 (-1.6%)
임대보증금 2,492 (+5.3%)

순자산

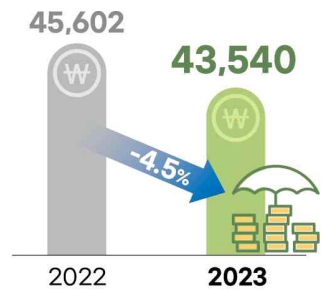

가구의 소득



소득
6,762
(+4.5%)

근로소득 4,390 (+6.4%)
사업소득 1,206 (+4.0%)
재산소득 436 (+2.5%)
공적이전소득 625 (-4.8%)
사적이전소득 106 (+2.7%)

가구의 비소비지출



비소비지출
1,280
(+8.1%)

세금 416 (+4.1%)
공적연금·사회보험료 433 (+8.2%)
가구간이전지출 141 (+2.7%)
비영리단체이전지출 43 (+12.0%)
이자비용 247 (+18.3%)

처분가능소득

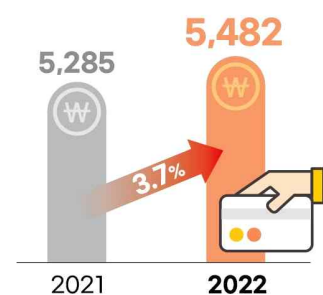

※ 자산·부채·순자산은 조사연도 3월말 기준, 소득·지출은 전년 기준 자료임

소득분배지표

지니계수

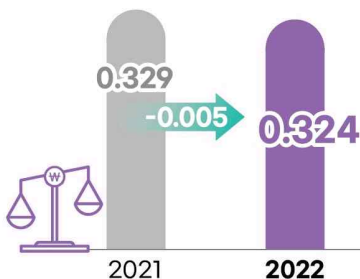

소득 5분위배율

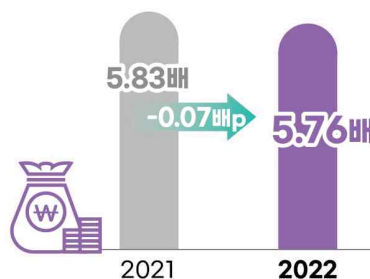

상대적 빈곤율

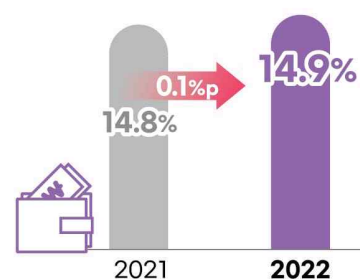

※ 균등화 처분가능소득 기준이며, 상대적 빈곤율은 중위소득 50% 기준임

2023년 가계금융복지조사 결과(요약)

I. 가구의 경제 상황(5~7쪽)

- (총괄) 2023년 3월말 기준 가구의 평균 자산은 5억 2,727만원, 부채는 9,186만원으로 순자산은 4억 3,540만원이며, 2022년 평균 소득은 6,762만원, 처분가능소득은 5,482만원으로 나타남(5쪽)
- (순자산 분포) 전체가구의 57.4%가 3억원 미만의 순자산을 보유하며, 10억원 이상인 가구는 10.3%(5쪽)

II. 자산의 규모와 운용(8~14쪽)

- (자산 규모) 2023년 3월말 기준 가구의 평균 자산은 5억 2,727만원으로 전년대비 3.7% 감소(8쪽)

- 자산은 금융자산 23.9%(1억 2,587만원)와 실물자산 76.1%(4억 140만원)로 구성(8쪽)
- 소득 5분위 가구의 자산은 전체의 44.6%, 소득 1분위 가구는 6.6%를 점유(9쪽)
- 가구주 특성별로 보면, 50대 가구와 자영업자 가구에서 자산이 가장 많음(10쪽)

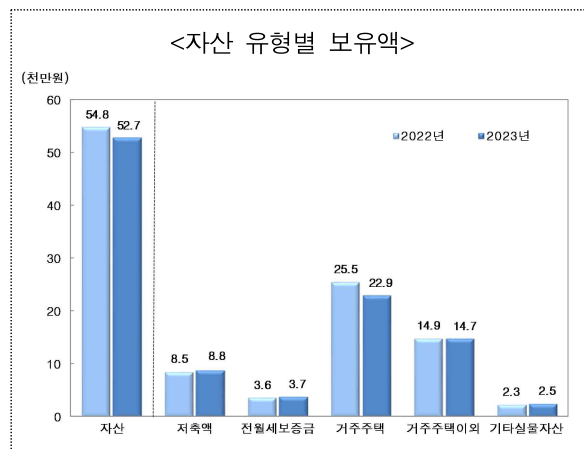

- (자산의 운용) 가구소득 증가 및 여유자금 발생 시 주된 운용 방법으로는 '저축과 금융자산 투자' 50.4%, '부동산 구입' 23.9%, '부채 상환' 21.6% 순임(12쪽)

- 금융자산 투자시 선호하는 운용 방법은 '예금'(88.8%), '주식'(8.7%), '개인연금'(1.5%) 순임(12쪽)

III. 부채의 규모와 인식(15~25쪽)

- (부채 규모) 2023년 3월말 기준 가구의 평균 부채는 9,186만원으로 전년대비 0.2% 증가(15쪽)

- 부채는 금융부채 72.9%(6,694만원)와 임대보증금 27.1%(2,492만원)로 구성(15쪽)
- 소득 5분위 가구의 부채는 전체의 44.9%, 소득 1분위 가구는 전체의 4.4%를 점유(17쪽)
- 가구주 특성별로 보면, 40대 가구와 자영업자 가구에서 부채가 가장 많음(18쪽)

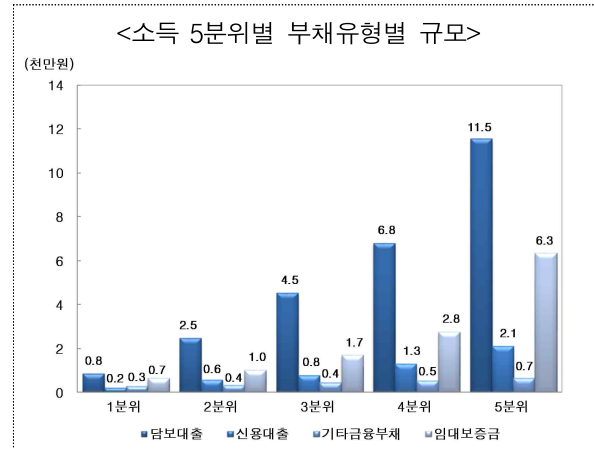

□ (금융부채 보유가구 인식) 금융부채를 보유하고 있는 가구 중 ‘원리금상환이 부담스럽다’고 응답한 가구는 67.6%로 전년대비 3.2%p 증가(23쪽)

- 금융부채를 보유한 가구 중 ‘가계부채 상황이 불가능할 것이다’라고 응답한 가구는 5.5%로 전년대비 0.8%p 증가(23쪽)

□ (가계의 재무건전성) 2023년 3월말 기준 자산 대비 부채 비율은 지난해보다 0.7%p 증가한 17.4%이며, 저축액 대비 금융부채 비율은 3.9%p 감소한 75.7%임(24쪽)

IV. 가구소득 및 노후생활(26~33쪽)

□ (가구소득) 2022년 가구의 평균 소득은 6,762만원으로 전년대비 4.5% 증가(26쪽)

- 소득원천별로는 근로소득 4,390만원(64.9%), 사업소득 1,206만원(17.8%), 공적이전소득 625만원(9.2%) 등으로 나타남(26쪽)
- 가구소득 중 근로소득의 비중은 64.9%로 전년대비 1.2%p 증가하였고, 사업소득의 비중은 전년대비 0.1%p 감소함(26쪽)

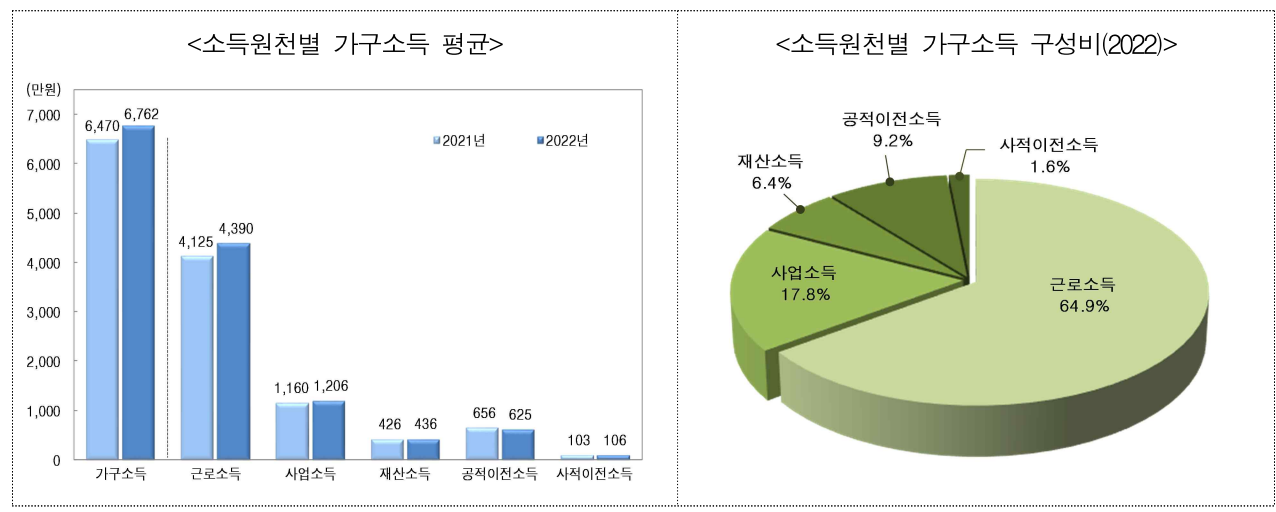

- 가구소득 구간별 가구비율은 1~3천만원 미만에서 21.6%로 가장 높음(27쪽)

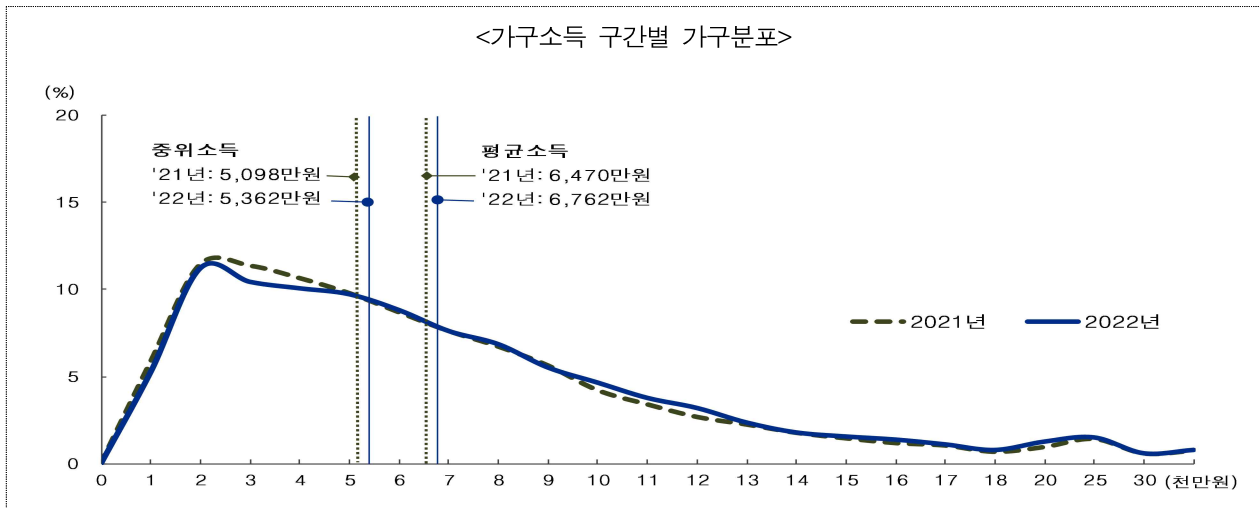

- 소득 5분위 가구의 소득점유율은 46.1%로 전년대비 0.3%p 감소(28쪽)
- 가구주 특성별로 보면, 50대 가구와 상용근로자 가구에서 소득이 가장 높음(28쪽)

□ (노후생활) 2023년 3월말 기준 가구주의 예상 은퇴 연령은 68.1세이며, 실제 은퇴한 연령은 62.7세로 나타남(33쪽)

- 가구주가 은퇴하지 않은 가구(83.0%) 중 가구주와 배우자의 노후 준비상황이 '잘 되어 있는 가구'는 7.9%, '잘 되어 있지 않은 가구'는 53.8%임(33쪽)
- 가구주가 은퇴한 가구 중 생활비 충당 정도가 '여유 있는 가구'는 10.5%이며, '부족한 가구'는 58.4%로 나타남(33쪽)

V. 시도별 자산, 부채 및 소득(34~36쪽)

□ 2023년 3월말 기준 자산이 전국 평균보다 높은 지역은 서울, 세종, 경기이며(34쪽), 2022년 소득이 전국 평균보다 높은 지역은 서울, 울산, 세종, 경기 등으로 나타남(36쪽)

- (자산) 서울, 세종, 경기 지역이 전국 평균을 상회(34쪽)
- (부채) 서울, 인천, 세종, 경기 지역이 전국 평균을 상회(35쪽)
- (순자산) 서울, 세종, 경기, 제주 지역이 전국 평균을 상회(35쪽)
- (소득) 서울, 대전, 울산, 세종, 경기 지역이 전국 평균을 상회(36쪽)

VI. 소득분배 지표(37~39쪽)

- 2022년 균등화 처분가능소득 기준 지니계수는 0.324로 전년대비 0.005 감소하였으며, 소득 5분위배율은 전년대비 0.07배p 감소, 상대적 빈곤율은 전년대비 0.1%p 증가

- 지니계수는 0.324으로 전년에 비해 0.005 감소(37쪽)
- 소득 5분위배율은 5.76배로 전년에 비해 0.07배p 감소(38쪽)
- 상대적 빈곤율은 14.9%로 전년에 비해 0.1%p 증가(39쪽)

<소득분배지표(균등화 처분가능소득 기준)>

(단위: 배, %)

| | 지니계수 | 소득 5분위배율(배) | 상대적 빈곤율(%) | 은퇴연령층(66세 이상) 상대적 빈곤율(%) |
|-------|-------|-------------|------------|-----------------------------|
| 2021년 | 0.329 | 5.83 | 14.8 | 39.3 |
| 2022년 | 0.324 | 5.76 | 14.9 | 39.7 |

주) 상대적 빈곤율은 중위소득 50% 기준임

<지니계수 추이>



<소득 5분위배율 추이>



<상대적 빈곤율 추이>



<은퇴연령층(66세이상) 상대적 빈곤율 추이>



※ 괄호 () 내의 수치는 동일계열 비교를 위한 참고용 수치임

I. 가구의 경제 상황

1. 총괄

2023년 3월말 기준 평균 자산은 5억 2,727만원, 부채는 9,186만원이며, 2022년 평균 소득은 6,762만원, 처분가능소득은 5,482만원임

- 2023년 3월말 기준 가구의 평균 자산은 5억 2,727만원으로 전년대비 3.7% 감소하고, 부채는 9,186만원으로 전년대비 0.2% 증가함
 - 가구의 자산에서 부채를 뺀 순자산은 4억 3,540만원으로 전년대비 4.5% 감소함
- 2022년 가구의 평균 소득과 처분가능소득은 전년대비 각각 4.5%, 3.7% 증가함

<표 1-1> 가구의 경제 상황

(단위: 만원, %)

| | 자산 (A) | 부채 (B) | 순자산 (A-B) | 소득 (C) | 비소비지출 (D) | 처분가능소득 (C-D) |
|---------------------|-----------|-----------|--------------|-----------|--------------|-----------------|
| 2022년 ¹⁾ | 54,772 | 9,170 | 45,602 | 6,470 | 1,185 | 5,285 |
| 2023년 ¹⁾ | 52,727 | 9,186 | 43,540 | 6,762 | 1,280 | 5,482 |
| 증 감 | -2,045 | 17 | -2,062 | 293 | 96 | 197 |
| 증 감 륜 | -3.7 | 0.2 | -4.5 | 4.5 | 8.1 | 3.7 |

주: 1) 조사실시 연도이며, 자산·부채·순자산은 조사연도 3월말 기준, 소득·지출은 전년 기준 자료임

2. 순자산 보유액 구간별 가구 분포

전체가구의 57.4%가 3억원 미만의 순자산을 보유하며, 10억원 이상인 가구는 10.3%임

- 2023년 3월말 기준 순자산 보유액이 1억원 미만 가구 29.6%, 1~2억원 미만 가구 15.5% 등의 순이며, 3억원 미만 가구가 전체 가구의 57.4%, 10억원 이상 가구가 10.3%를 차지함
 - 전년에 비해 2~3억원 미만 보유가구의 비중은 1.0%p 증가하고, 8~9억원 미만과 10억원 이상 보유한 가구의 비중이 각각 0.6%p, 1.1%p 감소함

<표 1-2> 순자산 보유액 구간별 가구 분포

(단위: %, %p)

| 순자산(억원) | | -1 미만 | -1~0 미만 | 0~1 미만 | 1~2 미만 | 2~3 미만 | 3~4 미만 | 4~5 미만 | 5~6 미만 | 6~7 미만 | 7~8 미만 | 8~9 미만 | 9~10 미만 | 10 이상 | 증감값 (만원) | 평균/ 증감값 |
|------------------|--------|----------|------------|-----------|-----------|-----------|-----------|-----------|-----------|-----------|-----------|-----------|------------|----------|-------------|------------|
| 가 구 분 포 | 2022년 | 0.3 | 2.9 | 26.3 | 14.8 | 11.4 | 8.4 | 6.6 | 5.1 | 3.9 | 3.5 | 3.2 | 2.3 | 11.4 | 24,662 | 1.849 |
| | 2023년 | 0.2 | 2.7 | 26.7 | 15.5 | 12.4 | 8.8 | 6.5 | 5.0 | 3.8 | 3.2 | 2.6 | 2.4 | 10.3 | 23,910 | 1.821 |
| | 전년차(비) | -0.1 | -0.2 | 0.4 | 0.7 | 1.0 | 0.5 | -0.1 | -0.1 | -0.1 | -0.3 | -0.6 | 0.2 | -1.1 | -3.0 | -0.028 |

3. 순자산 10분위별 점유율

순자산 10분위 점유율은 43.5%로 전년대비 0.4%p 증가

- 2023년 3월말 기준 순자산 10분위 가구의 점유율이 43.5%로 전년에 비해 0.4%p 증가한 반면, 9분위와 7·8분위는 각각 0.2%p, 0.3%p 감소함
- 순자산 지니계수는 0.605으로 전년에 비해 0.001 감소함

<표 1-3> 순자산 10분위별 점유율

(단위: %, %p)

| | 순자산 지니계수 | 순자산 점유율 | | | | | | | | | |
|-------|-------------|---------|-----|-----|-----|-----|-----|------|------|------|------|
| | | 1분위 | 2분위 | 3분위 | 4분위 | 5분위 | 6분위 | 7분위 | 8분위 | 9분위 | 10분위 |
| 2022년 | 0.606 | -0.2 | 0.6 | 1.6 | 2.9 | 4.5 | 6.4 | 9.1 | 12.9 | 19.0 | 43.0 |
| 2023년 | 0.605 | -0.2 | 0.7 | 1.7 | 3.0 | 4.6 | 6.4 | 8.8 | 12.6 | 18.8 | 43.5 |
| 전년차 | -0.001 | 0.0 | 0.0 | 0.1 | 0.1 | 0.1 | 0.0 | -0.3 | -0.3 | -0.2 | 0.4 |

4. 가구특성별 순자산

소득 5분위별 순자산은 소득 2분위와 4분위에서 전년대비 각각 7.0%, 6.4% 감소

- 소득 5분위별 순자산은 전년에 비해 소득 2분위에서 7.0%, 소득 4분위에서 6.4%, 3분위에서 4.3% 감소함
- 순자산의 점유율은 전년에 비해 소득 5분위는 0.4%p 증가, 소득 4분위는 0.4%p 감소함

<표 1-4> 소득 5분위별 순자산 보유액 및 점유율

(단위: 만원, %, %p)

| | | 전체 | 1분위 | 2분위 | 3분위 | 4분위 | 5분위 |
|-------------|-------|--------|--------|--------|--------|--------|---------|
| 평 균 | 2022년 | 45,602 | 15,278 | 25,961 | 36,052 | 50,175 | 100,528 |
| | 2023년 | 43,540 | 15,284 | 24,135 | 34,505 | 46,944 | 96,825 |
| | 증 감 | -2,062 | 6 | -1,826 | -1,547 | -3,230 | -3,703 |
| | 증 감 륜 | -4.5 | 0.0 | -7.0 | -4.3 | -6.4 | -3.7 |
| 점 유 율 | 2022년 | 100.0 | 6.7 | 11.4 | 15.8 | 22.0 | 44.1 |
| | 2023년 | 100.0 | 7.0 | 11.1 | 15.9 | 21.6 | 44.5 |
| | 전년차 | 0.0 | 0.3 | -0.3 | 0.0 | -0.4 | 0.4 |

평균 순자산은 가구주가 50대인 가구에서 4억 9,737만원, 자영업자인 가구에서 5억 4,335만원으로 가장 많음

- 가구주 연령대별 순자산 보유액은 50대 가구가 4억 9,737만원으로 가장 많고, 전년대비 증감률은 39세이하 가구와 40대 가구에서 각각 9.4%, 7.1% 감소함

<표 1-5> 가구주 연령대별 순자산 보유액

(단위: 만원, %)

| | | 전체 | 39세이하 | 40~49세 | 50~59세 | 60세이상 |
|--------|-----------|--------|--------|--------|--------|--------|
| 평 균 | 2 0 2 2 년 | 45,602 | 26,140 | 46,913 | 53,473 | 48,327 |
| | 2 0 2 3 년 | 43,540 | 23,678 | 43,590 | 49,737 | 48,630 |
| | 증 감 | -2,062 | -2,462 | -3,323 | -3,736 | 303 |
| | 증 감 률 | -4.5 | -9.4 | -7.1 | -7.0 | 0.6 |

- 가구주 종사상지위별 순자산 보유액은 자영업자 가구가 5억 4,335만원으로 가장 많고, 전년대비 증감률은 상용근로자 가구에서 9.6% 감소함

<표 1-6> 가구주 종사상지위별 순자산 보유액

(단위: 만원, %)

| | | 전체 | 상용근로자 | 임사·일용근로자 | 자영업자 | 기타(무직 등) |
|--------|-----------|--------|--------|----------|--------|----------|
| 평 균 | 2 0 2 2 년 | 45,602 | 50,398 | 20,698 | 53,875 | 40,857 |
| | 2 0 2 3 년 | 43,540 | 45,547 | 19,618 | 54,335 | 41,565 |
| | 증 감 | -2,062 | -4,852 | -1,080 | 460 | 707 |
| | 증 감 률 | -4.5 | -9.6 | -5.2 | 0.9 | 1.7 |

5. 처분가능소득 구간별 가구 분포

소득에서 비소비지출을 뺀 처분가능소득은 4천만원 미만인 전체가구의 44.7%로 전년대비 2.3%p 감소, 1억원 이상인 가구는 12.3%로 1.0%p 증가

- 2022년 가구의 처분가능소득은 1~2천만원 미만 13.0%, 2~3천만원 미만 12.4% 순으로 높으며, 4천만원 미만 가구가 전체 가구의 44.7%, 1억원 이상 12.3% 차지함

<표 1-7> 처분가능소득 구간별 가구 분포

(단위: %, %p)

| 처분가능소득 (천만원) | | -1 미만 | -1~0 미만 | 0~1 미만 | 1~2 미만 | 2~3 미만 | 3~4 미만 | 4~5 미만 | 5~6 미만 | 6~7 미만 | 7~8 미만 | 8~9 미만 | 9~10 미만 | 10 이상 | 평균 (만원) | 증감 (만원) |
|------------------|--------------------|----------|------------|-----------|-----------|-----------|-----------|-----------|-----------|-----------|-----------|-----------|------------|----------|------------|------------|
| 가 구 분 포 | 2021년 | 0.1 | 0.4 | 7.2 | 13.6 | 13.1 | 12.6 | 10.5 | 9.2 | 7.7 | 6.5 | 4.5 | 3.2 | 11.3 | 5,285 | 4,247 |
| | 2022년 | 0.1 | 0.4 | 6.4 | 13.0 | 12.4 | 12.3 | 10.7 | 9.4 | 8.1 | 5.8 | 5.2 | 3.8 | 12.3 | 5,482 | 4,497 |
| | 전 년 차 (비) | 0.0 | 0.1 | -0.7 | -0.6 | -0.7 | -0.3 | 0.2 | 0.2 | 0.4 | -0.7 | 0.7 | 0.6 | 1.0 | 3.7 | 5.9 |

II. 자산의 규모와 운용

1. 자산의 규모

2023년 3월말 기준 가구의 평균 자산은 5억 2,727만원으로 전년대비 3.7% 감소

- 자산의 전년대비 증감률은 금융자산에서 3.8% 증가, 실물자산에서 5.9% 감소함
 - 실물자산의 감소 요인은 부동산 중 거주주택(-10.0%)의 감소 영향에 따름
- 전체 자산(5억 2,727만원) 중 금융자산 23.9%, 실물자산 76.1%로 구성되며, 전년대비 구성비는 금융자산이 1.7%p 증가, 실물자산은 1.7%p 감소함

<표 2-1> 자산 유형별 보유액 및 구성비

(단위: 만원, %, %p)

| | | 자 산 | 금 융 자 산 | | | 실 물 자 산 | | | | |
|-------------|-------|--------|---------|--------------|-------|---------|------------|-----------------------------|---------------|-------|
| | | | 저 축액 | 전·월세 보 증금 | | 부 동산 | 거 주 주 택 | 거 주주 택 이 외 ¹⁾ | 기 타실 물 자 산 | |
| 평 균 | 2022년 | 54,772 | 12,126 | 8,548 | 3,577 | 42,646 | 40,355 | 25,496 | 14,858 | 2,292 |
| | 2023년 | 52,727 | 12,587 | 8,840 | 3,747 | 40,140 | 37,677 | 22,938 | 14,739 | 2,463 |
| | 증 감 | -2,045 | 461 | 292 | 169 | -2,506 | -2,678 | -2,559 | -119 | 172 |
| | 증 감률 | -3.7 | 3.8 | 3.4 | 4.7 | -5.9 | -6.6 | -10.0 | -0.8 | 7.5 |
| 구 성 비 | 2022년 | 100.0 | 22.1 | 15.6 | 6.5 | 77.9 | 73.7 | 46.5 | 27.1 | 4.2 |
| | 2023년 | 100.0 | 23.9 | 16.8 | 7.1 | 76.1 | 71.5 | 43.5 | 28.0 | 4.7 |
| | 전년차 | - | 1.7 | 1.2 | 0.6 | -1.7 | -2.2 | -3.0 | 0.8 | 0.5 |

주: 1) 거주주택 이외의 주택, 토지, 건물, 계약금 및 중도금이 포함됨

2. 자산 보유가구 비율 및 중앙값

금융자산 및 실물자산 보유가구 비율은 전년과 유사, 부동산은 0.4%p 감소

- 금융자산(99.9%) 및 실물자산(84.8%) 보유가구 비율은 전년과 유사함
 - 전·월세보증금 보유가구 비율은 0.5%p 증가, 부동산은 0.4%p 감소함
 - 자산 보유가구 중앙값은 3억 232만원으로 전년에 비해 1.5% 감소함

<표 2-2> 자산 유형별 보유가구 비율 및 중앙값

(단위: 만원, %, %p)

| | | 자 산 | 금 융 자 산 | | | 실 물 자 산 | | | | |
|---------------|-------|--------|---------|---------------|-------|---------|----------|---------------------------|-------------|-------|
| | | | 저축액 | 전·월세 보 증 금 | | 부동산 | 거주 주택 | 거주주택 이 외 ¹⁾ | 기타실물 자 산 | |
| 보유가구 비율 | 2022년 | 100.0 | 100.0 | 99.9 | 34.2 | 84.8 | 68.3 | 59.4 | 33.4 | 73.4 |
| | 2023년 | 100.0 | 99.9 | 99.9 | 34.7 | 84.8 | 67.9 | 58.9 | 32.3 | 73.4 |
| | 전 년 차 | 0.0 | 0.0 | 0.0 | 0.5 | 0.0 | -0.4 | -0.5 | -1.1 | -0.1 |
| 보유가구 중 앙 값 | 2022년 | 30,690 | 5,800 | 3,960 | 4,000 | 28,300 | 37,000 | 30,000 | 20,000 | 1,500 |
| | 2023년 | 30,232 | 6,036 | 4,100 | 4,000 | 27,000 | 35,000 | 28,000 | 21,000 | 1,600 |
| | 증 감 | -458 | 236 | 140 | 0 | -1,300 | -2,000 | -2,000 | 1,000 | 100 |
| | 증 감 률 | -1.5 | 4.1 | 3.5 | 0.0 | -4.6 | -5.4 | -6.7 | 5.0 | 6.7 |

주: 1) 거주주택 이외의 주택, 토지, 건물, 계약금 및 중도금이 포함됨

3. 가구특성별 자산의 규모

소득 5분위별 평균 자산은 소득 2분위, 소득 4분위에서 전년대비 각각 6.5%, 5.2% 감소

- 소득 5분위별 자산은 전년에 비해 소득 2분위에서 6.5%, 소득 4분위에서 5.2% 감소한 반면, 소득 1분위에서는 2.2% 증가함
- 자산 점유율은 소득 1분위에서 전년대비 0.4%p 증가, 2분위와 4분위에서 각각 0.3%p 감소함

<표 2-3> 소득 5분위별 자산 보유액 및 점유율

(단위: 만원, %, %p)

| | | 전체 | 1분위 | 2분위 | 3분위 | 4분위 | 5분위 |
|-------------|-------|--------|--------|--------|--------|--------|---------|
| 평 균 | 2022년 | 54,772 | 16,911 | 30,562 | 43,724 | 61,553 | 121,088 |
| | 2023년 | 52,727 | 17,287 | 28,567 | 41,948 | 58,361 | 117,458 |
| | 증 감 | -2,045 | 377 | -1,994 | -1,776 | -3,192 | -3,630 |
| | 증 감 률 | -3.7 | 2.2 | -6.5 | -4.1 | -5.2 | -3.0 |
| 점 유 율 | 2022년 | 100.0 | 6.2 | 11.2 | 16.0 | 22.5 | 44.2 |
| | 2023년 | 100.0 | 6.6 | 10.8 | 15.9 | 22.1 | 44.6 |
| | 전 년 차 | 0.0 | 0.4 | -0.3 | -0.1 | -0.3 | 0.3 |

가구주 연령대별 평균 자산은 60세이상을 제외한 모든 연령대에서 감소
가구주 종사상지위에서는 상용근로자의 전년대비 증감률이 -8.0%로 가장 큼

- 가구주 연령대별 평균 자산은 39세이하에서 전년대비 7.5%, 50대에서 5.9%, 40대에서 5.3% 감소한 반면, 60세이상에서는 0.9% 증가함

<표 2-4> 가구주 연령대별 자산 보유액

(단위: 만원, %)

| | | 전체 | 39세이하 | 40~49세 | 50~59세 | 60세이상 |
|--------|-------|--------|--------|--------|--------|--------|
| 평 균 | 2022년 | 54,772 | 36,333 | 59,241 | 64,236 | 54,372 |
| | 2023년 | 52,727 | 33,615 | 56,122 | 60,452 | 54,836 |
| | 증 감 | -2,045 | -2,718 | -3,120 | -3,784 | 464 |
| | 증 감 률 | -3.7 | -7.5 | -5.3 | -5.9 | 0.9 |

- 가구주 종사상지위별로 보면, 상용근로자와 임시·일용근로자의 전년대비 평균 자산은 각각 8.0%, 4.1% 감소하고, 기타(무직 등)와 자영업자는 각각 2.5%, 0.3% 증가함

<표 2-5> 가구주 종사상지위별 자산 보유액

(단위: 만원, %)

| | | 전체 | 상용근로자 | 임시·일용근로자 | 자영업자 | 기타(무직 등) |
|--------|-------|--------|--------|----------|--------|----------|
| 평 균 | 2022년 | 54,772 | 61,848 | 24,142 | 66,256 | 45,167 |
| | 2023년 | 52,727 | 56,907 | 23,152 | 66,432 | 46,278 |
| | 증 감 | -2,045 | -4,942 | -990 | 176 | 1,111 |
| | 증 감 률 | -3.7 | -8.0 | -4.1 | 0.3 | 2.5 |

4. 가구특성별 자산과 구성

평균 자산은 50대 가구에서 6억 452만원, 자영업자 가구에서 6억 6,432만원, 자가
가구에서 6억 9,791만원으로 가장 많음

- 가구주 연령대별로는 50대 가구가 6억 452만원으로 가장 많은 자산을 보유함
 - 가구주 연령대가 높을수록 전체 자산 중 실물자산이 차지하는 비율이 증가함
- 가구주 종사상지위별로 보면, 자영업자 가구의 자산이 6억 6,432만원으로 가장 많음
 - 금융자산은 상용근로자가 1억 6,190만원으로 가장 많고, 실물자산은 자영업자가 5억 4,129만원으로 가장 많음

<표 2-6> 자산 유형별 보유액 및 구성비

(단위: 만원, %)

| | | 자 산 | 금 용 자 산 | | | 실 물 자 산 | | | | |
|--------------------------------------|-------------|--------|---------|-------------|-------|---------|------|--------|--------|-------|
| | | | 저축액 | 전·월세 보증금 | | 구성비 | 부동산 | 거주주택 | 기타 | |
| 전 체 | | 52,727 | 12,587 | 8,840 | 3,747 | 40,140 | 76.1 | 37,677 | 22,938 | 2,463 |
| 가 구 주 연 령 대 | 3 9 세 이 하 | 33,615 | 13,347 | 6,073 | 7,275 | 20,267 | 60.3 | 18,001 | 12,518 | 2,267 |
| | 4 0 ~ 4 9 세 | 56,122 | 14,746 | 9,521 | 5,225 | 41,376 | 73.7 | 38,325 | 25,930 | 3,051 |
| | 5 0 ~ 5 9 세 | 60,452 | 14,713 | 11,597 | 3,116 | 45,739 | 75.7 | 42,726 | 26,026 | 3,013 |
| | 6 0 세 이 상 | 54,836 | 9,862 | 8,072 | 1,791 | 44,974 | 82.0 | 43,056 | 24,163 | 1,918 |
| 가 구 주 종 사 상 지 위 | 상 용 근 로 자 | 56,907 | 16,190 | 10,574 | 5,616 | 40,716 | 71.5 | 38,746 | 25,615 | 1,970 |
| | 임사·일용근로자 | 23,152 | 6,168 | 4,093 | 2,074 | 16,984 | 73.4 | 16,176 | 11,574 | 808 |
| | 자 영 업 자 | 66,432 | 12,303 | 9,805 | 2,498 | 54,129 | 81.5 | 48,013 | 23,149 | 6,116 |
| | 기타(무직 등) | 46,278 | 8,714 | 6,780 | 1,934 | 37,565 | 81.2 | 36,830 | 23,291 | 735 |

<그림 2-1> 연령대별 자산 보유액

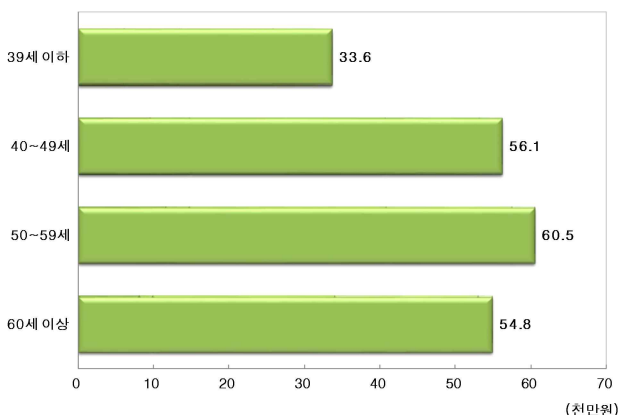

<그림 2-2> 연령대별 자산유형별 구성비



- 소득 5분위별로 보면, 5분위 가구의 평균 자산은 11억 7,458만원으로 1분위 가구 평균 자산(1억 7,287만원)의 6.8배로 나타남
- 순자산 5분위별로는 5분위 가구의 평균 자산은 15억 6,085만원이며, 실물자산 80.8%와 금융자산 19.2%로 구성됨
 - 순자산 분위가 높을수록 전체 자산 중 실물자산이 차지하는 비율이 증가함
- 입주형태별로는 자가 가구의 평균 자산이 6억 9,791만원으로 가장 많고, 실물 자산이 84.3%를 차지함
 - 전·월세보증금이 많은 전세 가구(2억 526만원)는 금융자산 비율이 57.4%로 높음

<표 2-7> 자산 유형별 보유액 및 구성비

(단위: 만원, %)

| | | | | 자 산 | 금 융 자 산 | | | 실 물 자 산 | | | | |
|---------|----------|---|---|---------|---------|-------------|--------|---------|-------|---------|--------|-------|
| | | | | | 저 축액 | 전·월세 보증금 | | 구성비 | 부 동 산 | 거주주택 | 기 타 | |
| 전 체 | | | | 52,727 | 12,587 | 8,840 | 3,747 | 40,140 | 76.1 | 37,677 | 22,938 | 2,463 |
| 소득 5분위 | 1 | 분 | 위 | 17,287 | 3,803 | 2,353 | 1,450 | 13,484 | 78.0 | 13,168 | 9,179 | 316 |
| | 2 | 분 | 위 | 28,567 | 7,132 | 4,501 | 2,631 | 21,435 | 75.0 | 20,355 | 13,123 | 1,079 |
| | 3 | 분 | 위 | 41,948 | 10,583 | 6,934 | 3,649 | 31,364 | 74.8 | 29,200 | 19,267 | 2,164 |
| | 4 | 분 | 위 | 58,361 | 13,470 | 9,359 | 4,111 | 44,891 | 76.9 | 41,719 | 27,394 | 3,172 |
| | 5 | 분 | 위 | 117,458 | 27,941 | 21,050 | 6,891 | 89,517 | 76.2 | 83,932 | 45,719 | 5,585 |
| 순자산 5분위 | 1 | 분 | 위 | 3,956 | 2,612 | 1,085 | 1,527 | 1,344 | 34.0 | 854 | 591 | 490 |
| | 2 | 분 | 위 | 15,613 | 7,135 | 3,365 | 3,770 | 8,479 | 54.3 | 7,321 | 5,929 | 1,158 |
| | 3 | 분 | 위 | 31,042 | 9,832 | 5,932 | 3,900 | 21,210 | 68.3 | 19,134 | 14,966 | 2,077 |
| | 4 | 분 | 위 | 56,921 | 13,360 | 9,795 | 3,565 | 43,561 | 76.5 | 40,430 | 28,874 | 3,131 |
| | 5 | 분 | 위 | 156,085 | 29,991 | 24,021 | 5,969 | 126,095 | 80.8 | 120,634 | 64,321 | 5,461 |
| 입주 형태 | 자 | 가 | | 69,791 | 10,965 | 10,965 | - | 58,826 | 84.3 | 55,713 | 38,967 | 3,113 |
| | 전 | 세 | | 51,286 | 29,441 | 8,915 | 20,526 | 21,845 | 42.6 | 19,877 | - | 1,967 |
| | 기타(월세 등) | | | 15,272 | 6,661 | 4,032 | 2,629 | 8,611 | 56.4 | 7,324 | - | 1,288 |

<그림 2-3> 순자산 5분위별 자산 보유액

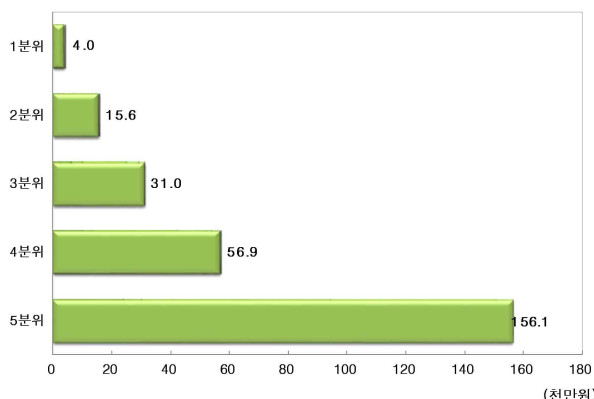

<그림 2-4> 순자산 5분위별 자산유형별 구성비

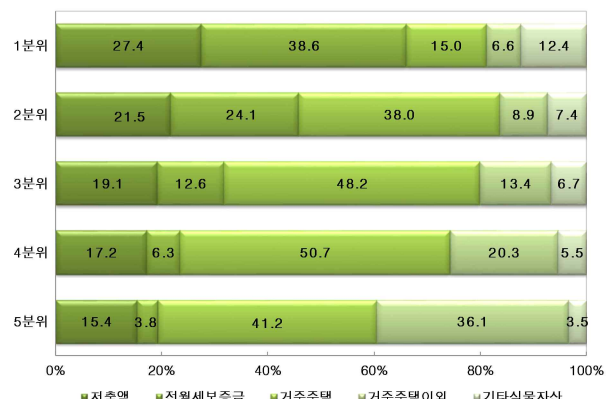

5. 자산의 운용

가. 가구소득 증가 및 여유자금 발생 시 주된 운용 방법

- 가구는 여유자금 운용 방법으로 '저축과 금융자산 투자'에 50.4%, '부동산 구입'은 23.9%, '부채 상환'은 21.6%의 순으로 선호함
- 전년에 비해 '저축과 금융자산 투자'는 2.5%p 증가한 반면, '부동산 구입'은 2.4%p 감소함

<표 2-8> 가구소득 증가나 여유자금 발생 시 주된 운용 방법에 대한 비율

(단위: %, %p)

| 연도 \ 운용방법 | 합계 | 저축과 금융자산 투자 | 부동산 구입 | 부채 상환 | 내구재 구입 ¹⁾ | 기타 |
|-----------|-------|-------------------|--------|-------|----------------------|------|
| 2022년 | 100.0 | 47.9 | 26.3 | 20.9 | 2.5 | 2.4 |
| 2023년 | 100.0 | 50.4 | 23.9 | 21.6 | 2.3 | 1.8 |
| 전년차 | - | 2.5 | -2.4 | 0.7 | -0.2 | -0.6 |

주: 1) 자동차, 가구 등

나. 금융자산 투자 시 선호하는 운용 방법

- 금융자산 투자 시 선호하는 운용 방법은 '예금'이 88.8%로 가장 많았고, '주식' 8.7%, '개인연금' 1.5% 순으로 나타남
- 전년에 비해 '예금'은 5.3%p 증가한 반면, '주식'과 '개인연금'은 각각 4.6%p, 0.5%p 감소함

<표 2-9> 금융자산 투자 시 선호하는 운용 방법에 대한 비율

(단위: %, %p)

| 연도 \ 선호방법 | 예금 | | | | 개인연금 | 주식 | | | 갯돈 | 기타 |
|-----------|------|------------|-------------------|------|------|--------------|----------------|------|-----|------|
| | 은행예금 | 저축은행 예금 | 비은행 금융기관 예금 | | | 주식 (직접투자) | 수익증권 (간접투자) | | | |
| 2022년 | 83.5 | 66.6 | 6.6 | 10.3 | 1.9 | 13.3 | 11.6 | 1.7 | 0.1 | 1.2 |
| 2023년 | 88.8 | 72.0 | 5.5 | 11.2 | 1.5 | 8.7 | 7.7 | 1.1 | 0.0 | 1.0 |
| 전년차 | 5.3 | 5.4 | -1.1 | 1.0 | -0.5 | -4.6 | -3.9 | -0.7 | 0.0 | -0.2 |

다. 금융자산 투자 시 우선 고려 사항

- 금융자산 투자 시 우선 고려 사항은 ‘안전성’ 67.5%, ‘수익성’ 19.3%, ‘현금화 가능성’ 7.4%, ‘접근성(이용의 편리성)’ 5.7% 순으로 나타남
- 전년에 비해 ‘현금화 가능성’과 ‘안전성’은 각각 1.1%p, 0.6%p 증가한 반면, ‘수익성’은 1.7%p 감소함

<표 2-10> 금융자산 투자 시 우선 고려 사항에 대한 비율

(단위: %, %p)

| 고려사항 연 도 | 합계 | 수익성 | 안전성 | 현금화 가능성 | 접근성 | 기타 |
|-------------|-------|------|------|------------|-----|------|
| 2 0 2 2 년 | 100.0 | 21.0 | 66.9 | 6.3 | 5.6 | 0.1 |
| 2 0 2 3 년 | 100.0 | 19.3 | 67.5 | 7.4 | 5.7 | 0.1 |
| 전 년 차 | - | -1.7 | 0.6 | 1.1 | 0.1 | -0.1 |

라. 1년 후 거주 지역 주택가격 전망

- 1년 후 거주 지역 주택가격 전망에 대하여 가구의 42.7%가 ‘변화가 없을 것이다’, 18.6%는 ‘하락할 것이다’, 17.0%는 ‘상승할 것이다’라고 응답함
- 전년에 비해 ‘하락할 것이다’라고 전망한 가구의 비율은 9.6%p 증가한 반면, ‘상승할 것이다’라는 가구의 응답 비율은 14.2%p 감소함

<표 2-11> 1년 후 거주 지역 주택가격 전망에 대한 비율

(단위: %, %p)

| 가격전망 연 도 | 합계 | 하락할 것이다 | 변화가 없을 것이다 | 상승할 것이다 | 모르겠다 |
|-------------|-------|---------|---------------|---------|------|
| 2 0 2 2 년 | 100.0 | 8.9 | 37.8 | 31.2 | 22.0 |
| 2 0 2 3 년 | 100.0 | 18.6 | 42.7 | 17.0 | 21.6 |
| 전 년 차 | - | 9.6 | 4.9 | -14.2 | -0.3 |

마. 부동산 투자 의사, 투자 목적 및 운용 방법

- 소득이 증가하거나 여유자금이 생기면 부동산에 투자할 의사가 있는 가구주는 전년대비 5.3%p 감소한 52.7%로 나타남
- 부동산 투자 의사가 있는 가구주의 주된 투자 목적은 '내 집 마련'이 35.7%로 가장 많으며, '가치 상승' 19.4%, '임대수입' 17.4% 등의 순으로 나타남
- 부동산 투자 시 가장 선호하는 운용 방법은 '아파트' 61.2%, '비주거용 건물(상가, 오피스텔 등)' 17.6%, '단독주택(다가구주택 포함)' 8.9%, '토지(논밭, 임야 등)' 7.7% 등의 순으로 나타남

<표 2-12> 부동산 투자 의사, 투자 목적 및 운용 방법에 대한 비율

(단위: %, %p)

| 구 분 연 도 | 투자 의사 | 투자 목적 | | | | | | |
|------------|-------|--------|-------|------|-----------------|-------|---------------|-----|
| | | 내 집 마련 | 가치 상승 | 임대수입 | 창업 또는 사업장 마련 | 노후 대책 | 가구원용 주택 마련 | 기타 |
| 2 0 2 2 년 | 58.0 | 35.0 | 21.7 | 15.5 | 4.3 | 16.8 | 4.7 | 2.0 |
| 2 0 2 3 년 | 52.7 | 35.7 | 19.4 | 17.4 | 4.8 | 16.3 | 4.2 | 2.3 |
| 전 년 차 | -5.3 | 0.7 | -2.3 | 1.9 | 0.5 | -0.5 | -0.5 | 0.3 |

(단위: %, %p)

| 구 분 연 도 | 선호하는 운용 방법 | | | | | |
|------------|------------|------|--------|---------|------|------|
| | 단독주택 | 아파트 | 주거용 건물 | 비주거용 건물 | 토지 | 기타 |
| 2 0 2 2 년 | 8.9 | 62.5 | 3.4 | 15.8 | 8.9 | 0.5 |
| 2 0 2 3 년 | 8.9 | 61.2 | 4.3 | 17.6 | 7.7 | 0.3 |
| 전 년 차 | 0.0 | -1.4 | 0.9 | 1.8 | -1.2 | -0.2 |

Ⅲ. 부채의 규모와 인식

1. 부채의 규모

2023년 3월말 기준 가구의 평균 부채는 9,186만원으로 전년대비 0.2% 증가

- 가구의 평균 금융부채(6,694만원)는 전년에 비해 1.6% 감소, 임대보증금(2,492만원)은 5.3% 증가함
- 부채는 금융부채 72.9%와 임대보증금 27.1%로 구성되며, 전년에 비해 금융부채의 비율이 1.3%p 감소함

<표 3-1> 부채 유형별 보유액 및 구성비

(단위: 만원, %, %p)

| | | 부 채 | 금 용 부 채 | | | | | 임대보증금 |
|-------|-------|-------|---------|-------|--------------|-------------------|------|-------|
| | | | 담보대출 | 신용대출 | 신용카드 관련대출 | 기 타 ¹⁾ | | |
| 평 균 | 2022년 | 9,170 | 6,803 | 5,381 | 1,008 | 71 | 343 | 2,367 |
| | 2023년 | 9,186 | 6,694 | 5,241 | 1,001 | 63 | 389 | 2,492 |
| | 증 감 | 17 | -109 | -141 | -7 | -7 | 47 | 126 |
| | 증 감률 | 0.2 | -1.6 | -2.6 | -0.7 | -10.6 | 13.6 | 5.3 |
| 구 성 비 | 2022년 | 100.0 | 74.2 | 58.7 | 11.0 | 0.8 | 3.7 | 25.8 |
| | 2023년 | 100.0 | 72.9 | 57.0 | 10.9 | 0.7 | 4.2 | 27.1 |
| | 전 년 차 | 0.0 | -1.3 | -1.6 | -0.1 | -0.1 | 0.5 | 1.3 |

주: 1) 개인·직장에서 빌린 돈, 외상 및 할부, 널 갯돈 등이 포함됨

<그림 3-1> 부채 유형별 보유액

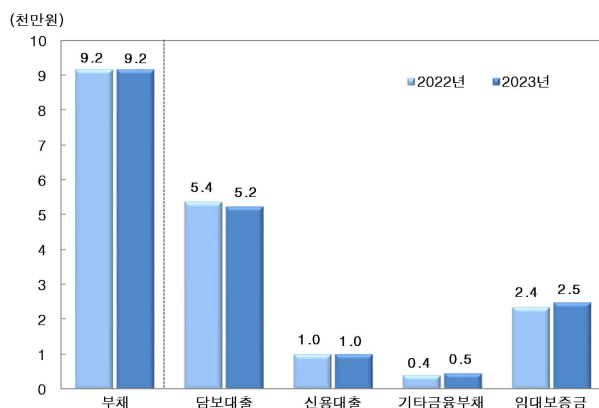

<그림 3-2> 부채 유형별 구성비



2. 부채 보유가구 비율 및 중앙값

부채를 보유한 가구 비율은 62.1%로 전년대비 1.3%p 감소

- 금융부채 보유가구는 전년에 비해 1.5%p 감소한 반면, 임대보증금 보유가구는 전년과 유사함
 - 금융부채 중 신용대출, 담보대출, 신용카드 관련 대출 보유가구 비율은 전년에 비해 각각 1.0%p, 0.9%p, 0.5%p 감소함
- 부채 보유가구의 중앙값은 7,700만원으로 전년에 비해 3.2% 증가함
 - 금융부채 보유가구 중앙값은 7,000만원으로 전년과 유사한 반면, 임대보증금 보유가구 중앙값은 6,500만원으로 전년에 비해 8.3% 증가함

<표 3-2> 부채 유형별 보유가구 비율 및 중앙값

(단위: 만원, %, %p)

| | | 부 채 | 금 융 부 채 | | | | | 임대보증금 |
|-------------|-------|-------|---------|-------|-------|---------------|------|-------|
| | | | | 담보대출 | 신용대출 | 신용카드 관련 대출 | 기 타 | |
| 보유가구 비율 | 2022년 | 63.3 | 57.3 | 38.8 | 23.0 | 4.5 | 20.3 | 15.4 |
| | 2023년 | 62.1 | 55.7 | 37.9 | 22.0 | 3.9 | 19.1 | 15.3 |
| | 전년차 | -1.3 | -1.5 | -0.9 | -1.0 | -0.5 | -1.2 | 0.0 |
| 보유가구 중앙값 | 2022년 | 7,463 | 6,990 | 9,238 | 2,500 | 968 | 400 | 6,000 |
| | 2023년 | 7,700 | 7,000 | 9,200 | 2,500 | 1,000 | 480 | 6,500 |
| | 증 감 | 237 | 10 | -38 | 0 | 32 | 80 | 500 |
| | 증 감 륜 | 3.2 | 0.1 | -0.4 | 0.0 | 3.3 | 20.0 | 8.3 |

3. 부채 보유액 구간별 가구 분포

- 부채 보유액 구간별로는 1억 1천만원~2억원 미만에서 부채 보유가구 비율이 16.6%로 가장 높으며, 부채 보유액이 3억원 이상인 가구는 12.8%임

<표 3-3> 부채 보유액 구간별 가구 분포

(단위: %, %p)

| 부채 (천만원) | | 1 미만 | 1~3 미만 | 3~5 미만 | 5~7 미만 | 7~9 미만 | 9~11 미만 | 11~20 미만 | 20~30 미만 | 30 이상 |
|-------------|-------|---------|-----------|-----------|-----------|-----------|------------|-------------|-------------|----------|
| 가 구 분 포 | 2022년 | 13.1 | 16.1 | 10.9 | 8.0 | 6.7 | 6.8 | 16.5 | 9.6 | 12.4 |
| | 2023년 | 13.1 | 15.8 | 10.2 | 8.1 | 6.9 | 6.8 | 16.6 | 9.7 | 12.8 |
| | 전년차 | 0.0 | -0.3 | -0.7 | 0.1 | 0.2 | 0.0 | 0.1 | 0.1 | 0.5 |

4. 가구특성별 부채의 규모

소득 5분위별 평균 부채는 소득 1분위에서 전년대비 22.7%로 가장 크게 증가
부채 점유율은 소득 1분위 가구가 4.4%로 전년대비 0.8%p 증가

- 소득 5분위별 부채는 전년에 비해 소득 1분위에서 22.7% 증가, 2분위와 3분위에서는 각각 3.7%, 3.0% 감소함
- 부채 점유율은 소득 1분위(4.4%)에서 전년대비 0.8%p 증가, 3분위(16.2%), 2분위(9.6%)에서 각각 0.5%p, 0.4%p 감소함

<표 3-4> 소득 5분위별 부채 보유액 및 점유율

(단위: 만원, %, %p)

| | | 전체 | 1분위 | 2분위 | 3분위 | 4분위 | 5분위 |
|-------|-------|-------|-------|-------|-------|--------|--------|
| 평 균 | 2022년 | 9,170 | 1,633 | 4,601 | 7,672 | 11,378 | 20,560 |
| | 2023년 | 9,186 | 2,004 | 4,432 | 7,443 | 11,417 | 20,634 |
| | 증 감 | 17 | 371 | -168 | -229 | 38 | 73 |
| | 증 감 률 | 0.2 | 22.7 | -3.7 | -3.0 | 0.3 | 0.4 |
| 점 유 율 | 2022년 | 100.0 | 3.6 | 10.0 | 16.7 | 24.8 | 44.9 |
| | 2023년 | 100.0 | 4.4 | 9.6 | 16.2 | 24.9 | 44.9 |
| | 전 년 차 | - | 0.8 | -0.4 | -0.5 | 0.0 | 0.1 |

가구주 연령대별로는 40대, 60세이상에서는 증가, 39세이하, 50대는 감소
종사상지위별에서는 기타(무직 등) 가구의 평균 부채 증감률이 가장 높음

- 가구주 연령대별 부채는 전년에 비해 60세이상, 40대에서 각각 2.7%, 1.6% 증가, 39세 이하에서는 2.5% 감소함

<표 3-5> 가구주 연령대별 부채 보유액

(단위: 만원, %)

| | | 전체 | 39세이하 | 40~49세 | 50~59세 | 60세이상 |
|-----|-------|-------|--------|--------|--------|-------|
| 평 균 | 2022년 | 9,170 | 10,193 | 12,328 | 10,763 | 6,045 |
| | 2023년 | 9,186 | 9,937 | 12,531 | 10,715 | 6,206 |
| | 증 감 | 17 | -256 | 203 | -47 | 161 |
| | 증 감 률 | 0.2 | -2.5 | 1.6 | -0.4 | 2.7 |

- 가구주 종사상지위별 평균 부채는 전년에 비해 기타(무직 등)는 9.4% 증가, 자영업자는 2.3% 감소함

<표 3-6> 가구주 종사상지위별 부채 보유액

(단위: 만원, %)

| | | 전체 | 상용근로자 | 임시·일용근로자 | 자영업자 | 기타(무직 등) |
|-----|-------|-------|--------|----------|--------|----------|
| 평 균 | 2022년 | 9,170 | 11,450 | 3,444 | 12,381 | 4,310 |
| | 2023년 | 9,186 | 11,360 | 3,533 | 12,097 | 4,714 |
| | 증 감 | 17 | -90 | 90 | -284 | 404 |
| | 증 감 률 | 0.2 | -0.8 | 2.6 | -2.3 | 9.4 |

5. 가구특성별 부채와 구성

평균 부채는 가구주가 40대인 가구에서 1억 2,531만원, 자영업자인 가구에서 1억 2,097만원으로 가장 많음

- 가구주 연령대별로는 40대가 1억 2,531만원으로 가장 많고, 50대, 39세 이하 등 순임
 - 가구주의 연령이 높아질수록 임대보증금 비중도 높아져, 60세 이상인 가구는 38.0%, 39세 이하인 가구는 14.4%로 나타남
- 가구주 종사상지위별로는 자영업자 가구의 평균 부채가 1억 2,097만원으로 가장 많음
 - 자영업자 가구의 임대보증금 비중은 20.7%로 나타남

<표 3-7> 부채 유형별 보유액 및 구성비

(단위: 만원, %)

| | | 부 채 | | 금 융 부 채 | | | | | | 임대보증금 | | |
|--------------------------------------|---------------|--------|------|---------|------|-------|-------|--------------|-----|-------|------|------|
| | | | 증감률 | | 증감률 | 담보대출 | 신용대출 | 신용카드 관련대출 | 기타 | | 증감률 | 구성비 |
| 전 체 | | 9,186 | 0.2 | 6,694 | -1.6 | 5,241 | 1,001 | 63 | 389 | 2,492 | 5.3 | 27.1 |
| 가 구 주 연 령 대 | 3 9 세 이 하 | 9,937 | -2.5 | 8,510 | -1.6 | 6,507 | 1,530 | 34 | 439 | 1,427 | -7.8 | 14.4 |
| | 4 0 ~ 4 9 세 | 12,531 | 1.6 | 9,531 | -1.8 | 7,267 | 1,574 | 117* | 572 | 3,001 | 14.2 | 23.9 |
| | 5 0 ~ 5 9 세 | 10,715 | -0.4 | 7,644 | -4.7 | 5,970 | 1,142 | 86 | 446 | 3,071 | 11.9 | 28.7 |
| | 6 0 세 이 상 | 6,206 | 2.7 | 3,851 | 4.0 | 3,193 | 384 | 34 | 239 | 2,356 | 0.6 | 38.0 |
| 가 구 주 종 사 상 지 위 | 상 용 근 로 자 | 11,360 | -0.8 | 8,286 | -3.1 | 6,497 | 1,314 | 42 | 433 | 3,074 | 5.9 | 27.1 |
| | 임시·일용근로자 | 3,533 | 2.6 | 2,762 | 2.9 | 2,073 | 298 | 98 | 294 | 771 | 1.6 | 21.8 |
| | 자 영 업 자 | 12,097 | -2.3 | 9,588 | -2.0 | 7,505 | 1,438 | 71 | 575 | 2,509 | -3.4 | 20.7 |
| | 기 타 (무 직 등) | 4,714 | 9.4 | 2,529 | 5.2 | 2,010 | 276 | 82* | 160 | 2,185 | 14.7 | 46.4 |

* 상대표준오차(RSE)가 크거나(25%이상) 표본규모가 과소하여 이용 시 유의

<그림 3-3> 연령대별 부채 보유액

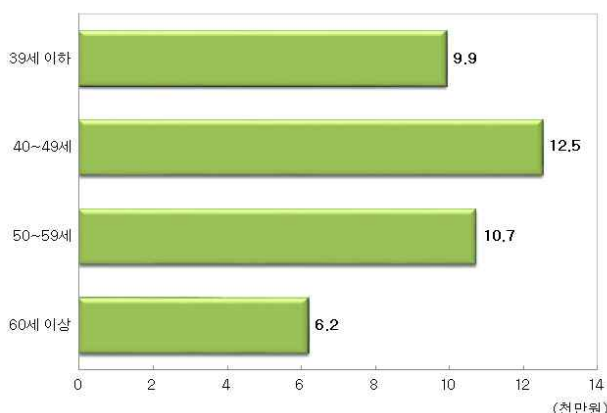

<그림 3-4> 연령대별 부채유형별 구성비

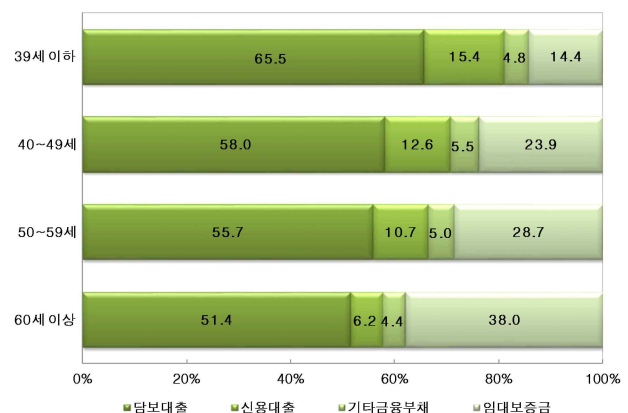

소득 및 순자산 5분위별 평균 부채는 각 분위가 올라감에 따라 증가
입주형태별로는 전세 가구의 평균 부채가 1억 2,373만원으로 가장 많음

- 소득 1분위 가구는 2,004만원, 소득 5분위 가구는 2억 634만원의 부채를 보유함
- 순자산 5분위 가구의 부채가 2억 526만원으로 가장 많으며, 이중 임대보증금의 비중은 43.1%로 가장 높음
- 입주형태별로는 전세 가구의 평균 부채가 1억 2,373만원으로 가장 많음

<표 3-8> 부채 유형별 보유액 및 구성비

(단위: 만원, %)

| | | | | 부 채 | | 금 융 부 채 | | | | | | 임대보증금 | | |
|----------|---------------|-----|--|--------|------|---------|------|--------|-------|--------------|-----|-------|-------|------|
| | | | | | 증감률 | | 증감률 | 담보대출 | 신용대출 | 신용카드 관련대출 | 기타 | | 증감률 | 구성비 |
| 전 체 | | | | 9,186 | 0.2 | 6,694 | -1.6 | 5,241 | 1,001 | 63 | 389 | 2,492 | 5.3 | 27.1 |
| 소득 5분위 | 1 | 분 위 | | 2,004 | 22.7 | 1,346 | 16.5 | 850 | 219 | 100* | 177 | 658 | 37.8 | 32.8 |
| | 2 | 분 위 | | 4,432 | -3.7 | 3,406 | -1.9 | 2,474 | 581 | 60 | 290 | 1,027 | -9.0 | 23.2 |
| | 3 | 분 위 | | 7,443 | -3.0 | 5,758 | -4.1 | 4,531 | 791 | 62 | 374 | 1,685 | 1.2 | 22.6 |
| | 4 | 분 위 | | 11,417 | 0.3 | 8,654 | 0.2 | 6,808 | 1,306 | 53 | 487 | 2,763 | 0.7 | 24.2 |
| | 5 | 분 위 | | 20,634 | 0.4 | 14,305 | -3.0 | 11,539 | 2,107 | 41* | 619 | 6,329 | 8.8 | 30.7 |
| 순 자산 5분위 | 1 | 분 위 | | 2,818 | -1.2 | 2,746 | 2.2 | 1,264 | 887 | 181 | 413 | 72* | -56.3 | 2.6 |
| | 2 | 분 위 | | 5,214 | 10.0 | 4,815 | 14.0 | 3,552 | 792 | 56 | 414 | 400 | -22.8 | 7.7 |
| | 3 | 분 위 | | 7,039 | 7.9 | 6,221 | 7.2 | 4,825 | 998 | 34 | 365 | 818 | 13.6 | 11.6 |
| | 4 | 분 위 | | 10,333 | -3.8 | 8,013 | -6.6 | 6,670 | 985 | 24 | 333 | 2,321 | 7.1 | 22.5 |
| | 5 | 분 위 | | 20,526 | -2.2 | 11,675 | -8.2 | 9,891 | 1,342 | 21* | 422 | 8,850 | 7.1 | 43.1 |
| 입주 형태 | 자 가 | | | 10,690 | -0.1 | 8,173 | -0.9 | 6,805 | 952 | 34 | 383 | 2,517 | 2.4 | 23.5 |
| | 전 세 | | | 12,373 | 5.1 | 8,041 | 1.2 | 6,076 | 1,412 | 35 | 518 | 4,332 | 13.2 | 35.0 |
| | 기 타 (월 세 등) | | | 4,005 | -3.9 | 2,612 | -8.0 | 1,258 | 878 | 144 | 332 | 1,393 | 4.7 | 34.8 |

* 상대표준오차(RSE)가 크거나(25%이상) 표본규모가 과소하여 이용 시 유의

<그림 3-5> 순자산 5분위별 부채 보유액

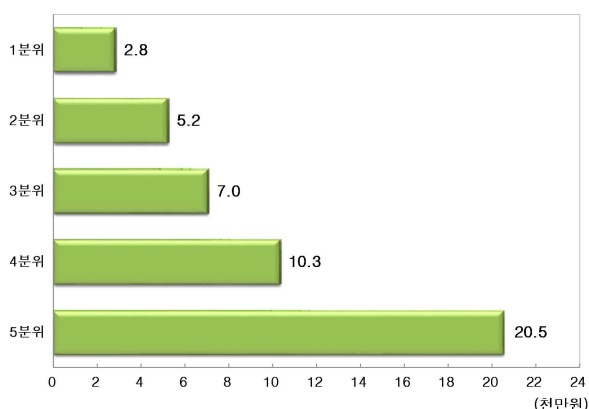

<그림 3-6> 순자산 5분위별 부채유형별 구성비

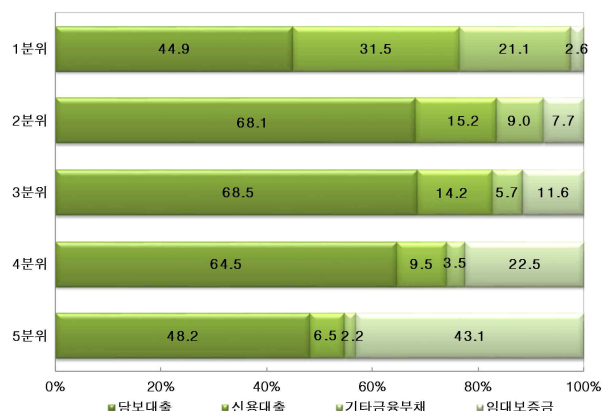

6. 금융부채 보유가구의 특성 및 인식

가. 보유가구 특성

전체 가구의 55.7%가 금융부채를 보유하고 있으며, 이들은 금융부채 1억 2,010만원, 소득 7,704만원, 자산 5억 7,631만원을 보유함

- 가구주 연령대별로 보면 40대 가구의 72.3%가 금융부채를 보유한 반면, 60세 이상 가구는 35.7%가 금융부채를 보유함
 - 금융부채 보유액은 40대 가구가 1억 3,178만원으로 가장 많고, 60세 이상 가구가 1억 776만원으로 가장 적음
- 가구주 종사상지위별 금융부채 보유가구 비율은 상용근로자 가구(66.7%), 자영업자 가구(64.8%), 임시·일용근로자 가구(46.5%) 순으로 높음
 - 금융부채 보유액은 자영업자 가구가 1억 4,803만원으로 가장 많고, 임시·일용근로자 가구는 5,943만원으로 가장 적음

<표 3-9> 금융부채 보유가구 비율 및 보유액¹⁾

(단위: 만원, %, %p)

| | | 금융부채 보유가구 | | | | | | | |
|----------|----------|-----------|------|--------|------|-------|------|--------|------|
| | | 비율 | 전년차 | 금융부채 | 증감률 | 소득 | 증감률 | 자산 | 증감률 |
| 전체 | | 55.7 | -1.5 | 12,010 | 1.1 | 7,704 | 3.9 | 57,631 | -4.3 |
| 가구주연령대 | 39세이하 | 69.6 | -2.5 | 12,225 | 2.0 | 6,868 | 1.5 | 37,401 | -9.3 |
| | 40~49세 | 72.3 | -0.7 | 13,178 | -0.8 | 8,613 | 6.3 | 59,140 | -4.7 |
| | 50~59세 | 64.5 | -2.3 | 11,844 | -1.2 | 8,654 | 2.1 | 62,657 | -5.6 |
| | 60세이상 | 35.7 | -0.8 | 10,776 | 6.2 | 6,448 | 7.0 | 68,107 | 1.1 |
| 가구주종사상지위 | 상용근로자 | 66.7 | -2.5 | 12,419 | 0.5 | 8,633 | 1.6 | 56,471 | -9.5 |
| | 임시·일용근로자 | 46.5 | -1.2 | 5,943 | 5.6 | 4,837 | 2.8 | 24,736 | -8.0 |
| | 자영업자 | 64.8 | -0.9 | 14,803 | -0.7 | 8,080 | 6.8 | 73,437 | 4.5 |
| | 기타(무직 등) | 28.2 | -1.2 | 8,976 | 9.5 | 4,735 | 11.4 | 56,765 | 0.5 |

주: 1) 금융부채 보유가구에 대한 평균 금액임

- 소득 5분위별로 보면 1분위 가구는 26.4%, 5분위 가구는 68.1%가 금융부채를 보유함
- 순자산 5분위별로는 1분위 가구는 48.6%, 5분위 가구는 52.7%가 금융부채를 보유함
- 입주형태별로 보면 전세 가구 60.7%, 자가 가구 57.7%, 기타 가구 48.4% 순으로 금융부채를 보유하고 있음

<표 3-10> 가구특성별 금융부채 보유가구 비율 및 보유액¹⁾

(단위: 만원, %, %p)

| | | 금융부채 보유가구 | | | | | | | |
|---------|----------|-----------|------|--------|------|--------|-----|---------|------|
| | | 비율 | 전년차 | 금융부채 | 증감률 | 소 득 | 증감률 | 자 산 | 증감률 |
| 전 | 체 | 55.7 | -1.5 | 12,010 | 1.1 | 7,704 | 3.9 | 57,631 | -4.3 |
| 소득 5분위 | 1 분 위 | 26.4 | -2.0 | 5,089 | 25.4 | 1,519 | 3.5 | 20,752 | 19.4 |
| | 2 분 위 | 50.9 | -0.8 | 6,689 | -0.4 | 3,367 | 5.5 | 27,350 | -9.9 |
| | 3 분 위 | 64.3 | 0.2 | 8,957 | -4.4 | 5,395 | 5.1 | 39,513 | -4.6 |
| | 4 분 위 | 68.9 | -2.7 | 12,552 | 4.2 | 8,107 | 4.4 | 54,775 | -8.1 |
| | 5 분 위 | 68.1 | -2.3 | 21,010 | 0.3 | 15,119 | 3.2 | 114,592 | -2.3 |
| 순자산 5분위 | 1 분 위 | 48.6 | -1.1 | 5,651 | 4.5 | 3,967 | 1.5 | 6,281 | 3.4 |
| | 2 분 위 | 57.7 | 0.9 | 8,346 | 12.2 | 5,707 | 6.9 | 19,469 | 3.3 |
| | 3 분 위 | 59.9 | -0.3 | 10,386 | 7.6 | 7,056 | 6.4 | 35,369 | -0.4 |
| | 4 분 위 | 59.8 | -1.8 | 13,394 | -3.7 | 8,901 | 6.4 | 62,618 | -5.6 |
| | 5 분 위 | 52.7 | -5.3 | 22,161 | 1.1 | 12,711 | 3.6 | 166,412 | 0.0 |
| 입주형태 | 자 가 | 57.7 | -1.5 | 14,159 | 1.6 | 8,748 | 4.6 | 73,333 | -6.0 |
| | 전 세 | 60.7 | -2.4 | 13,239 | 5.2 | 7,280 | 0.8 | 51,335 | 4.2 |
| | 기타(월세 등) | 48.4 | -1.1 | 5,392 | -5.9 | 5,214 | 4.9 | 20,148 | 3.1 |

주: 1) 금융부채 보유가구에 대한 평균 금액임

<그림 3-7> 연령대별 금융부채 보유가구 비율 및 보유액

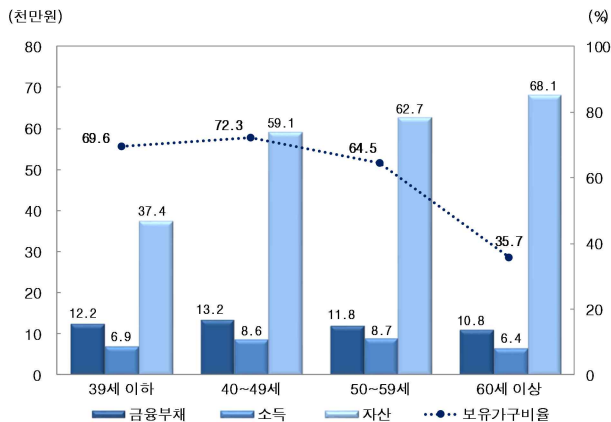

<그림 3-8> 소득 5분위별 금융부채 보유가구 비율 및 보유액

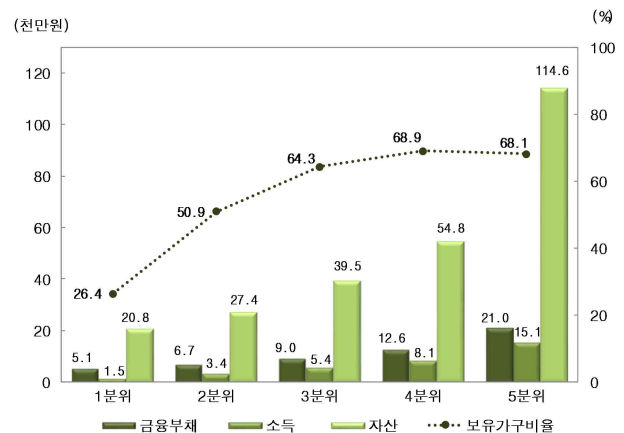

나. 금융부채 보유가구의 인식

1) 1년 전에 대한 부채 규모 변화

- 금융부채를 보유한 가구의 22.8%가 1년 전에 비해 부채가 '증가'했다고 응답하였고, '변화 없음' 가구는 22.9%, '감소' 가구는 54.3%로 나타남
- 감소한 가구의 91.7%는 부채를 '소득으로 상환' 하였으며, 3.9%는 '금융자산 처분 및 퇴직(연)금 정산', 1.5%는 '부동산 및 기타 자산 처분'으로 상환함
- '금융자산 처분 및 퇴직(연)금 정산', '소득으로 상환'은 각각 0.7%p, 0.5%p 증가한 반면, '주거의 변경', '부동산 및 기타 자산 처분'은 0.4%p 감소함

<표 3-11> 1년 전에 대한 부채 규모 변화와 상환 방법에 대한 비율

(단위: %, %p)

| 구 분 연 도 | 부채 규모 변화 | | | 감소한 가구의 부채 상환 방법 | | | | | |
|------------|----------|-------|------|------------------|---------------------|--------|----------------|---------|------|
| | 증가 | 변화 없음 | 감소 | 소득으로 상환 | 금융자산 처분 및 퇴직(연)금 정산 | 주거의 변경 | 부동산 및 기타 자산 처분 | 상속 및 증여 | 기타 |
| 2 0 2 2 년 | 25.6 | 24.9 | 49.4 | 91.2 | 3.2 | 1.4 | 1.9 | 0.4 | 2.0 |
| 2 0 2 3 년 | 22.8 | 22.9 | 54.3 | 91.7 | 3.9 | 1.1 | 1.5 | 0.4 | 1.5 |
| 전 년 차 | -2.9 | -2.0 | 4.9 | 0.5 | 0.7 | -0.4 | -0.4 | 0.0 | -0.4 |

2) 원금상환 및 이자지급 납부기일 경과여부

- 금융부채를 보유한 가구 중 7.2%는 지난 1년 중 원금상환 또는 이자지급의 납부기일을 경과한 적이 있었으며, 전년에 비해 0.2%p 감소함
- 납부기일을 경과한 이유로는 '소득 감소'가 29.1%로 가장 많았으며, '이자 또는 원금 상환 부담 상승' 24.6%, '자금용통 차질'이 19.8% 등의 순으로 나타남
- '이자 또는 원금 상환 부담 상승', '납부기일 착오'는 각각 5.3%p, 2.3%p 증가한 반면, '자금용통 차질'은 4.7%p 감소함

<표 3-12> 납부기일 경과 여부에 대한 비율

(단위: %, %p)

| 구 분 연 도 | 납부기일 경과 | | 납부기일을 경과한 적이 있는 가구의 경과 이유 | | | | | |
|------------|---------|------|---------------------------|---------|-------|---------|---------|------|
| | 없음 | 있음 | 이자 또는 원금 상환 부담 상승 | 자금용통 차질 | 소득 감소 | 가계지출 증가 | 납부기일 착오 | 기타 |
| 2 0 2 2 년 | 92.6 | 7.4 | 19.3 | 24.5 | 30.6 | 8.5 | 15.4 | 1.7 |
| 2 0 2 3 년 | 92.8 | 7.2 | 24.6 | 19.8 | 29.1 | 7.2 | 17.8 | 1.5 |
| 전 년 차 | 0.2 | -0.2 | 5.3 | -4.7 | -1.5 | -1.3 | 2.3 | -0.2 |

3) 원리금상환이 생계에 주는 부담 정도

- 금융부채를 보유한 가구 중 '원리금상환이 부담스럽다'고 응답한 가구는 67.6%로 전년에 비해 3.2%p 증가함

<표 3-13> 원금상환 및 이자지급이 생계에 주는 부담 정도에 대한 비율

(단위: %, %p)

| 구 분 연 도 | 생계에 주는 부담 정도 | | | | 부담스러운 가구의 저축 및 투자, 지출 감소 여부 | |
|------------|--------------|-------|----------|----------|--------------------------------|-----------|
| | 부담이 없다 | 부담스럽다 | 매우 부담스럽다 | 약간 부담스럽다 | 줄이고 있음 | 줄이고 있지 않음 |
| 2 0 2 2 년 | 35.6 | 64.4 | 16.8 | 47.5 | 72.1 | 27.9 |
| 2 0 2 3 년 | 32.4 | 67.6 | 20.8 | 46.7 | 73.1 | 26.9 |
| 전 년 차 | -3.2 | 3.2 | 4.0 | -0.8 | 1.0 | -1.0 |

4) 보유부채에 대한 상환 가능성

- 금융부채를 보유한 가구 중 5.5%는 '가계부채 상환이 불가능할 것이다'라고 응답한 반면, '대출기한 내에 갚을 수 있다'는 78.9%로 나타남

<표 3-14> 가계부채 상환 가능성에 대한 비율

(단위: %, %p)

| 구 분 | 대출기한 내에 갚을 수 있다 | 대출기한은 지나더라도 갚을 수 있다 | 상환이 불가능할 것이다 |
|-----------|--------------------|------------------------|--------------|
| 2 0 2 2 년 | 77.7 | 17.7 | 4.7 |
| 2 0 2 3 년 | 78.9 | 15.6 | 5.5 |
| 전 년 차 | 1.3 | -2.0 | 0.8 |

5) 1년 후 부채 규모에 대한 전망(전체가구에 대한 문항임)

- 가구의 35.7%는 1년 후 '부채가 감소할 것'이라 응답하였고, '변화 없을 것이다'가 56.0%, '증가할 것이다'라고 전망한 가구는 8.3%로 나타남
- 1년 후 부채 증가의 주된 원인은 '부동산 관련 마련'이 43.2%로 전년에 비해 2.3%p 감소한 반면, '생활비 마련'이 25.6%로 전년에 비해 3.5%p 증가함

<표 3-15> 1년 후 부채 규모 전망과 증가의 원인에 대한 비율

(단위: %, %p)

| 구 분 연 도 | 부채 규모 전망 | | | 1년 후 부채 증가의 주된 원인 | | | | | | | | |
|------------|----------|----------|------|-------------------|-------------------|-------------|------|----------|----------------|-----------|-----------|------|
| | 감소 | 변화 없음 | 증가 | 부동산 관련 마련 | | | | 부채 상환 | 사업 자금 마련 | 교육비 마련 | 생활비 마련 | 기타 |
| | | | | 거주 주택 | 거주주택 이외 부동산 | 잔·월세 보증금 | | | | | | |
| 2 0 2 2 년 | 35.1 | 55.5 | 9.4 | 45.5 | 23.7 | 11.4 | 10.4 | 5.2 | 11.4 | 10.3 | 22.1 | 5.5 |
| 2 0 2 3 년 | 35.7 | 56.0 | 8.3 | 43.2 | 22.4 | 11.5 | 9.4 | 7.3 | 9.0 | 10.0 | 25.6 | 4.9 |
| 전 년 차 | 0.6 | 0.6 | -1.2 | -2.3 | -1.4 | 0.1 | -1.0 | 2.0 | -2.4 | -0.3 | 3.5 | -0.6 |

7. 가계의 재무건전성

2023년 3월말 기준 자산 대비 부채 비율은 지난해보다 0.7%p 증가한 17.4%이며, 저축액 대비 금융부채 비율은 3.9%p 감소한 75.7%임

- 2023년 3월말 기준 전체 가구의 자산 대비 부채 비율은 17.4%로 전년에 비해 0.7%p 증가함
 - 자산 대비 부채 비율은 39세 이하 가구(29.6%), 상용근로자 가구(20.0%), 소득 4분위 가구(19.6%), 순자산 1분위 가구(71.2%), 기타(월세 등) 가구(26.2%)가 가장 높음
- 저축액 대비 금융부채 비율은 75.7%로 전년에 비해 3.9%p 감소함
 - 저축액 대비 금융부채 비율은 39세 이하 가구(140.1%), 자영업자 가구(97.8%), 소득 4분위 가구(92.5%), 순자산 1분위 가구(253.0%), 전세 가구(90.2%)가 가장 높음

<표 3-16> 가계의 재무건전성

(단위: 만원, %, %p)

| | 자산 (A) | 저축액 (B) | 부채 (C) | 금융부채 (D) | 처분가능소득 ²⁾ (E) | 원리금상환액 (F) | 부채/자산 (C/A) | 금융부채/저축액 (D/B) |
|---------------------|-----------|------------|-----------|-------------|-----------------------------|---------------|----------------|-------------------|
| 2022년 ¹⁾ | 54,772 | 8,548 | 9,170 | 6,803 | 5,285 | 1,159 | 16.7 | 79.6 |
| 2023년 ¹⁾ | 52,727 | 8,840 | 9,186 | 6,694 | 5,482 | 1,259 | 17.4 | 75.7 |
| 증감 (전년차) | -2,045 | 292 | 17 | -109 | 197 | 100 | 0.7 | -3.9 |
| 증감률 | -3.7 | 3.4 | 0.2 | -1.6 | 3.7 | 8.6 | - | - |

주: 1) 조사 실시 연도이며, 자산 등은 조사연도 3월말 기준, 처분가능소득·원리금상환액은 전년 기준 자료임

2) 처분가능소득은 행정자료로 보완된 수치이므로 이용 시 유의

<그림 3-9> 연령별 자산 대비 부채 비율

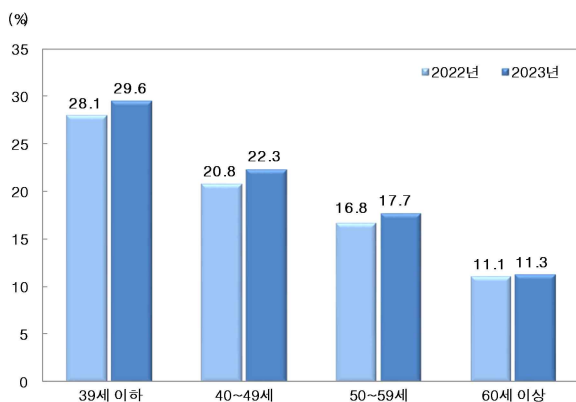

<그림 3-10> 입주형태별 자산 대비 부채 비율

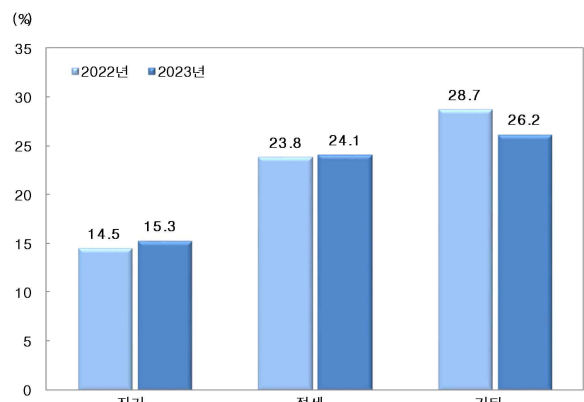

<표 3-17> 가구특성별 가계의 재무건전성

(단위: %, %p)

| | | 부채/자산 | | | 금융부채/저축액 | | |
|----------|----------|-------|-------|------|----------|-------|-------|
| | | 2022년 | 2023년 | 전년차 | 2022년 | 2023년 | 전년차 |
| 전 체 | | 16.7 | 17.4 | 0.7 | 79.6 | 75.7 | -3.9 |
| 가구주연령대 | 39세 이하 | 28.1 | 29.6 | 1.5 | 155.6 | 140.1 | -15.5 |
| | 40 ~ 49세 | 20.8 | 22.3 | 1.5 | 102.7 | 100.1 | -2.6 |
| | 50 ~ 59세 | 16.8 | 17.7 | 1.0 | 70.3 | 65.9 | -4.3 |
| | 60세 이상 | 11.1 | 11.3 | 0.2 | 48.9 | 47.7 | -1.2 |
| 가구주종사상지위 | 상용근로자 | 18.5 | 20.0 | 1.4 | 82.1 | 78.4 | -3.8 |
| | 임시·일용근로자 | 14.3 | 15.3 | 1.0 | 68.1 | 67.5 | -0.6 |
| | 자영업자 | 18.7 | 18.2 | -0.5 | 107.2 | 97.8 | -9.4 |
| | 기타(무직 등) | 9.5 | 10.2 | 0.6 | 36.2 | 37.3 | 1.1 |
| 소득5분위 | 1분위 | 9.7 | 11.6 | 1.9 | 53.4 | 57.2 | 3.8 |
| | 2분위 | 15.1 | 15.5 | 0.5 | 77.2 | 75.7 | -1.5 |
| | 3분위 | 17.5 | 17.7 | 0.2 | 91.9 | 83.0 | -8.9 |
| | 4분위 | 18.5 | 19.6 | 1.1 | 91.7 | 92.5 | 0.7 |
| | 5분위 | 17.0 | 17.6 | 0.6 | 73.2 | 68.0 | -5.3 |
| 자산5분위 | 1분위 | 73.9 | 71.2 | -2.6 | 274.7 | 253.0 | -21.7 |
| | 2분위 | 31.2 | 33.4 | 2.2 | 129.3 | 143.1 | 13.7 |
| | 3분위 | 20.7 | 22.7 | 1.9 | 98.8 | 104.9 | 6.0 |
| | 4분위 | 17.7 | 18.2 | 0.5 | 87.2 | 81.8 | -5.4 |
| | 5분위 | 12.9 | 13.2 | 0.2 | 55.8 | 48.6 | -7.2 |
| 임대형태 | 자 가 | 14.5 | 15.3 | 0.8 | 77.8 | 74.5 | -3.3 |
| | 전 세 | 23.8 | 24.1 | 0.3 | 90.0 | 90.2 | 0.2 |
| | 기타(월세 등) | 28.7 | 26.2 | -2.5 | 77.1 | 64.8 | -12.3 |

<그림 3-11> 종사상지위별 저축액 대비 금융부채 비율

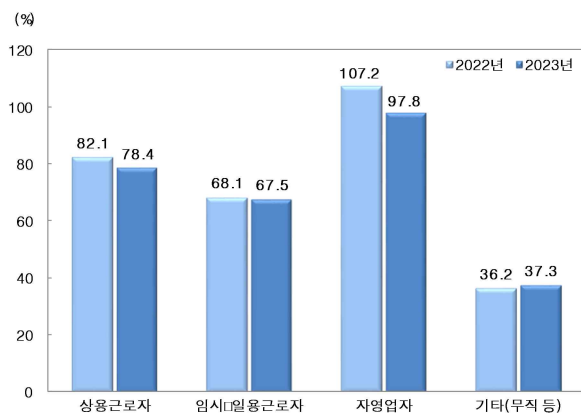

<그림 3-12> 소득 5분위별 저축액 대비 금융부채 비율

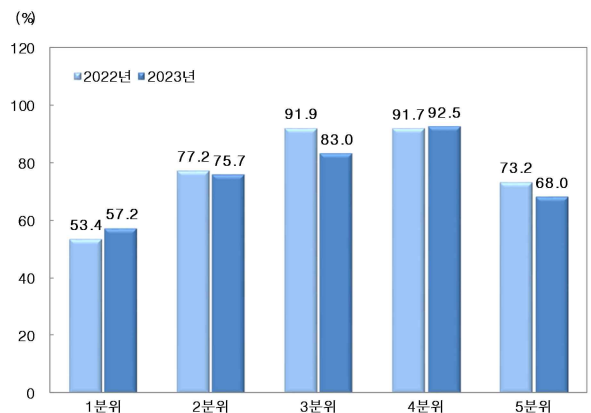

IV. 가구소득 및 노후생활

1. 가구소득의 규모

2022년 가구의 평균 소득은 6,762만원으로 2021년 6,470만원에 비해 4.5% 증가

- 가구소득 중 근로소득은 4,390만원으로 전년대비 6.4% 증가하였고, 사업소득은 1,206만원으로 전년에 비해 4.0% 증가함
- 가구소득 중 근로소득이 차지하는 비중은 64.9%로 전년대비 1.2%p 증가하였고, 사업소득의 비중은 17.8%로 전년대비 0.1%p 감소함

<표 4-1> 소득원천별 가구소득 평균 및 구성비

(단위: 만원, %, %p)

| | | 평 균 | | | | | | 증 양 값 |
|-------------|-----------|-------|-------|-------|------|--------|--------|-------|
| | | 가구소득 | 근로소득 | 사업소득 | 재산소득 | 공적이전소득 | 사적이전소득 | |
| 2 0 2 1 년 | | 6,470 | 4,125 | 1,160 | 426 | 656 | 103 | 5,098 |
| 2 0 2 2 년 | | 6,762 | 4,390 | 1,206 | 436 | 625 | 106 | 5,362 |
| 증 | 감 | 293 | 265 | 46 | 11 | -32 | 3 | 264 |
| 증 | 감 | 4.5 | 6.4 | 4.0 | 2.5 | -4.8 | 2.7 | 5.2 |
| 구 성 비 | 2 0 2 1 년 | 100.0 | 63.8 | 17.9 | 6.6 | 10.1 | 1.6 | - |
| | 2 0 2 2 년 | 100.0 | 64.9 | 17.8 | 6.4 | 9.2 | 1.6 | - |
| | 전 년 차 | - | 1.2 | -0.1 | -0.1 | -0.9 | 0.0 | - |

<그림 4-1> 소득원천별 가구소득 평균

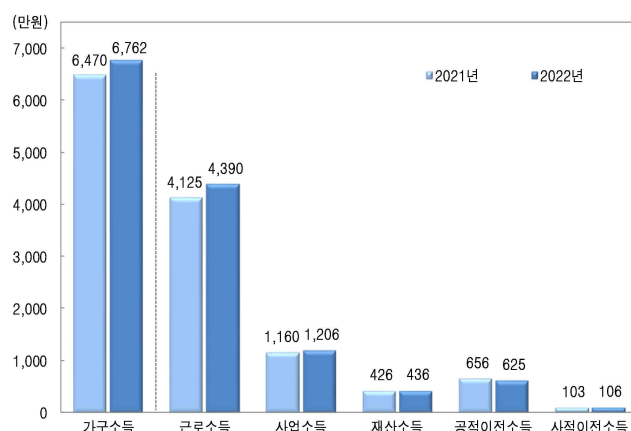

<그림 4-2> 소득원천별 가구소득 구성비(2022년)

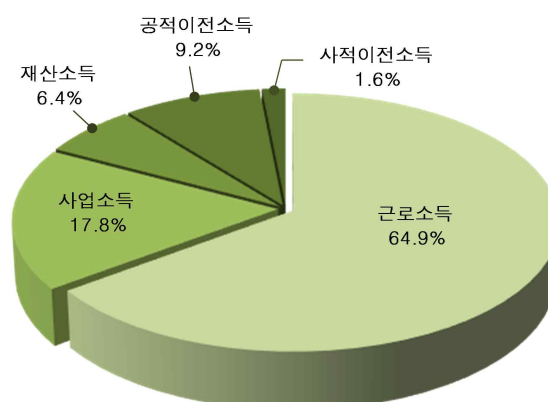

2. 가구소득 분포

가구소득은 1~3천만원 미만에서 21.6%로 가장 높고, 1천만원 미만은 5.2%, 1억원 이상은 20.0%로 나타남

- 가구주가 39세 이하인 가구는 3~5천만원 미만에서의 가구 비율(25.5%)이 가장 높고, 40대(27.9%)와 50대(30.5%) 가구는 1억원 이상에서 가장 높으며, 60세 이상인 가구는 1~3천만원 미만(34.1%)에서 가장 높음
- 가구주가 상용근로자인 가구는 1억원 이상에서의 가구 비율(29.8%)이 가장 높고, 임시·일용근로자 가구는 1~3천만원 미만(41.8%)에서 가장 높으며, 자영업자인 가구는 3~5천만원 미만(23.3%)에서의 가구 비율이 가장 높음

<표 4-2> 가구특성 및 가구소득 구간별 가구분포¹⁾

(단위: %)

| | | 전체 | 1천만원 미만 | 1~3천만원 미만 | 3~5천만원 미만 | 5~7천만원 미만 | 7~10천만원 미만 | 1억원 이상 |
|----------|----------|-------|---------|-----------|-----------|-----------|------------|--------|
| 2021년 전체 | | 100.0 | 5.8 | 22.8 | 20.4 | 16.3 | 16.6 | 18.0 |
| 2022년 전체 | | 100.0 | 5.2 | 21.6 | 19.8 | 16.4 | 17.0 | 20.0 |
| 가구주 연령대 | 39세 이하 | 100.0 | 1.9 | 17.7 | 25.5 | 19.4 | 18.9 | 16.6 |
| | 40~49세 | 100.0 | 1.7 | 10.0 | 18.0 | 19.7 | 22.8 | 27.9 |
| | 50~59세 | 100.0 | 2.7 | 13.8 | 16.9 | 16.2 | 19.9 | 30.5 |
| | 60세 이상 | 100.0 | 10.1 | 34.1 | 19.8 | 13.5 | 11.4 | 11.1 |
| 가구주 상·하위 | 상용근로자 | 100.0 | 0.6 | 9.2 | 19.0 | 19.1 | 22.3 | 29.8 |
| | 임시·일용근로자 | 100.0 | 5.9 | 41.8 | 22.9 | 12.9 | 10.5 | 6.0 |
| | 자영업자 | 100.0 | 0.9 | 15.6 | 23.3 | 20.2 | 19.7 | 20.3 |
| | 기타(무직 등) | 100.0 | 19.2 | 43.3 | 16.1 | 8.7 | 6.4 | 6.3 |

주: 1) 소득구간은 명목소득으로 작성되어 전년비교는 한계가 있음

<그림 4-3> 가구소득 구간별 가구분포

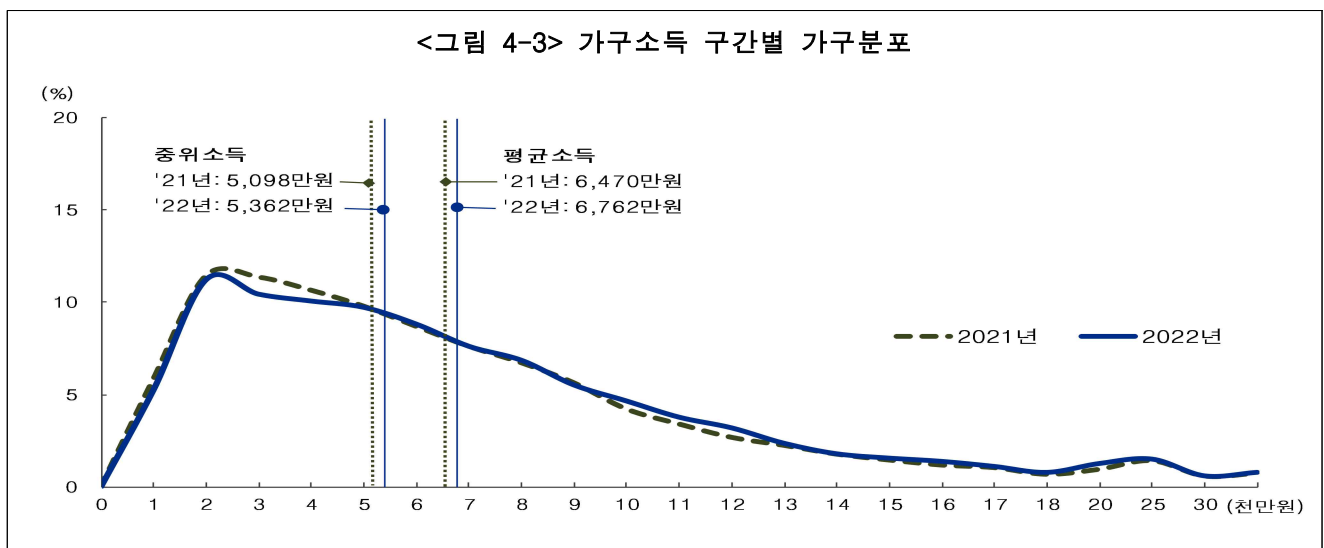

3. 가구특성별 가구소득

전년대비 소득 5분위의 소득 증감률은 3.8%로 다른 분위에 비해 낮음
 가구소득 점유율은 소득 5분위에서 46.1%로 전년대비 0.3%p 감소

- 소득 5분위별 가구소득이 전반적으로 증가한 가운데 소득 5분위 가구의 평균 소득은 1억 5,598만원으로 전년대비 3.8% 증가함
- 소득 2분위 가구의 소득 증감률은 전년대비 5.6%로 가장 높음

<표 4-3> 소득 5분위별 가구소득 평균 및 점유율

(단위: 만원, %, %p)

| | | 전체 | 1분위 | 2분위 | 3분위 | 4분위 | 5분위 |
|-------------|-------|-------|-------|-------|-------|-------|--------|
| 평 균 | 2021년 | 6,470 | 1,347 | 3,133 | 5,110 | 7,731 | 15,026 |
| | 2022년 | 6,762 | 1,405 | 3,309 | 5,388 | 8,111 | 15,598 |
| | 증 감 | 293 | 58 | 176 | 277 | 380 | 572 |
| | 증 감 률 | 4.5 | 4.3 | 5.6 | 5.4 | 4.9 | 3.8 |
| 점 유 율 | 2021년 | 100.0 | 4.2 | 9.7 | 15.8 | 23.9 | 46.5 |
| | 2022년 | 100.0 | 4.2 | 9.8 | 15.9 | 24.0 | 46.1 |
| | 전 년 차 | - | 0.0 | 0.1 | 0.1 | 0.1 | -0.3 |

가구주 연령대별 소득 증감률은 60세 이상, 40대 순으로 높음
 가구주 종사상지위별로는 기타(무직 등), 자영업자 순으로 높음

- 전년대비 가구주 연령대별 소득 증감률은 60세 이상 7.7%, 40대 6.0%, 50대 3.2%, 39세 이하 1.9% 순으로 나타남

<표 4-4> 가구주 연령대별 가구소득 평균

(단위: 만원, %)

| | | 전체 | 39세이하 | 40~49세 | 50~59세 | 60세이상 |
|--------|-------|-------|-------|--------|--------|-------|
| 평 균 | 2021년 | 6,470 | 6,464 | 7,925 | 8,143 | 4,656 |
| | 2022년 | 6,762 | 6,590 | 8,397 | 8,404 | 5,013 |
| | 증 감 | 293 | 126 | 472 | 261 | 357 |
| | 증 감 률 | 4.5 | 1.9 | 6.0 | 3.2 | 7.7 |

- 전년대비 가구주 종사상지위별 소득 증감률은 기타(무직 등) 10.0%, 자영업자 5.6%, 상용근로자 2.6%, 임시·일용근로자 2.4% 순으로 나타남

<표 4-5> 가구주 종사상지위별 가구소득 평균

(단위: 만원, %)

| | | 전체 | 상용근로자 | 임시·일용근로자 | 자영업자 | 기타(무직 등) |
|--------|-------|-------|-------|----------|-------|----------|
| 평 균 | 2021년 | 6,470 | 8,468 | 4,042 | 6,891 | 3,246 |
| | 2022년 | 6,762 | 8,688 | 4,137 | 7,277 | 3,570 |
| | 증 감 | 293 | 220 | 96 | 386 | 324 |
| | 증 감 률 | 4.5 | 2.6 | 2.4 | 5.6 | 10.0 |

4. 소득원천별 가구소득

소득 5분위별 소득 구성비를 보면, 소득 1분위에서는 공적이전소득이 가장 큰 비중을 차지하고, 소득 2분위 이상에서는 근로소득이 높은 비중을 차지

- 소득 1분위 가구의 가구소득 중 공적이전소득은 43.5%(611만원), 근로소득은 28.0%(394만원)를 차지함
 - 소득 5분위 가구의 근로소득은 가구소득 중 70.6%(1억 1,015만원)를 차지함
- 소득 1분위 가구는 전년대비 근로소득과 재산소득이 각각 13.9%, 12.2% 증가하였고, 사업소득과 공적이전소득은 각각 2.1%, 0.8% 감소함
 - 소득 5분위 가구는 전년대비 근로소득과 사업소득이 각각 4.8%, 2.9% 증가하였고, 공적이전소득은 3.8% 감소함

<표 4-6> 소득원천별 가구소득 평균 및 구성비

(단위: 만원, %)

| | | 가구소득 | 근로소득 | 사업소득 | 재산소득 | 공적이전소득 | 사적이전소득 |
|------------------|-------|--------|--------|-------|-------|--------|--------|
| 2 0 2 1 년 전 체 | | 6,470 | 4,125 | 1,160 | 426 | 656 | 103 |
| 2 0 2 2 년 전 체 | | 6,762 | 4,390 | 1,206 | 436 | 625 | 106 |
| 평 균 | 1 분 위 | 1,405 | 394 | 106 | 98 | 611 | 195 |
| | 2 분 위 | 3,309 | 1,755 | 571 | 183 | 645 | 155 |
| | 3 분 위 | 5,388 | 3,265 | 1,074 | 284 | 685 | 80 |
| | 4 분 위 | 8,111 | 5,519 | 1,541 | 375 | 616 | 60 |
| | 5 분 위 | 15,598 | 11,015 | 2,737 | 1,240 | 566 | 39 |
| 소득원천별 구 성 비 | 전 체 | 100.0 | 64.9 | 17.8 | 6.4 | 9.2 | 1.6 |
| | 1 분 위 | 100.0 | 28.0 | 7.6 | 7.0 | 43.5 | 13.9 |
| | 2 분 위 | 100.0 | 53.0 | 17.2 | 5.5 | 19.5 | 4.7 |
| | 3 분 위 | 100.0 | 60.6 | 19.9 | 5.3 | 12.7 | 1.5 |
| | 4 분 위 | 100.0 | 68.0 | 19.0 | 4.6 | 7.6 | 0.7 |
| | 5 분 위 | 100.0 | 70.6 | 17.6 | 8.0 | 3.6 | 0.3 |
| 전 년 대 비 증 감 률 | 전 체 | 4.5 | 6.4 | 4.0 | 2.5 | -4.8 | 2.7 |
| | 1 분 위 | 4.3 | 13.9 | -2.1 | 12.2 | -0.8 | 3.0 |
| | 2 분 위 | 5.6 | 12.5 | 7.0 | -1.8 | -8.0 | 2.6 |
| | 3 분 위 | 5.4 | 7.0 | 7.2 | 6.8 | -3.8 | 0.7 |
| | 4 분 위 | 4.9 | 7.1 | 3.1 | 4.0 | -7.3 | 5.6 |
| | 5 분 위 | 3.8 | 4.8 | 2.9 | 1.1 | -3.8 | 0.9 |

가구주 연령대별로 보면, 근로소득은 40대(6,213만원), 사업소득은 50대(1,649만원), 재산소득과 공적이전소득은 60세 이상(각각 644만원, 1,111만원)에서 가장 큼

- 가구주 연령대별 가구의 평균 소득은 50대(8,404만원), 40대(8,397만원) 순으로 높고, 근로소득은 40대(6,213만원), 사업소득은 50대(1,649만원), 재산소득과 공적이전 소득은 60세 이상에서 각각 644만원, 1,111만원으로 가장 큼
- 가구주 종사상지위별 가구의 평균 소득은 상용근로자(8,688만원), 자영업자(7,277만원) 순으로 높고, 근로소득은 상용근로자(7,521만원), 사업소득은 자영업자(4,398만원), 공적이전소득은 기타(1,153만원)에서 높음

<표 4-7> 소득원천별 가구소득 평균 및 중앙값

(단위: 만원)

| | | 평 균 | | | | | | 중앙값 (가구소득) |
|---------------------|-------------|-------|-------|-------|------|--------|--------|---------------|
| | | 가구소득 | 근로소득 | 사업소득 | 재산소득 | 공적이전소득 | 사적이전소득 | |
| 2 0 2 2 년 전 체 | | 6,762 | 4,390 | 1,206 | 436 | 625 | 106 | 5,362 |
| 가 구 주 연 령 대 | 3 9 세 이 하 | 6,590 | 5,220 | 900 | 135 | 273 | 60 | 5,445 |
| | 4 0 ~ 4 9 세 | 8,397 | 6,213 | 1,529 | 281 | 309 | 66 | 7,059 |
| | 5 0 ~ 5 9 세 | 8,404 | 5,908 | 1,649 | 447 | 346 | 54 | 7,060 |
| | 6 0 세 이 상 | 5,013 | 2,171 | 910 | 644 | 1,111 | 177 | 3,492 |
| 가 구 주 종 사 상 지 | 상 용 근 로 자 | 8,688 | 7,521 | 407 | 386 | 333 | 42 | 7,230 |
| | 임사·일용근로자 | 4,137 | 2,981 | 262 | 162 | 631 | 101 | 3,139 |
| | 자 영 업 자 | 7,277 | 1,571 | 4,398 | 509 | 717 | 82 | 5,859 |
| | 기타(무직 등) | 3,570 | 1,323 | 204 | 622 | 1,153 | 268 | 2,113 |

5. 가구소득 및 순자산 분포

2022년 소득 1분위 가구 중 순자산 1분위 가구의 비율은 48.1%이고, 소득 5분위 가구 중 순자산 5분위 가구의 비율은 50.7%로 전년대비 각각 0.7%p, 0.8%p 감소

- 2022년 소득 1분위 가구 중에서 순자산 4분위와 5분위에 속한 가구의 비율은 13.0%로 전년도 12.4%에 비해 0.5%p 증가함
- 2022년 소득 5분위 중에서 순자산 1분위와 2분위에 속한 가구의 비율은 6.9%로 전년도 7.3%에 비해 0.4%p 감소함

<표 4-8> 소득분위별 순자산 분포 : 2021~2022¹⁾

(단위: %)

| 2021년 | | | | | | 2022년 | | | | | |
|----------|-------|-------|-------|-------|-------|----------|-------|-------|-------|-------|-------|
| 순자산 \ 소득 | 1분위 | 2분위 | 3분위 | 4분위 | 5분위 | 순자산 \ 소득 | 1분위 | 2분위 | 3분위 | 4분위 | 5분위 |
| 전 체 | 100.0 | 100.0 | 100.0 | 100.0 | 100.0 | 전 체 | 100.0 | 100.0 | 100.0 | 100.0 | 100.0 |
| 1 분 위 | 48.8 | 26.9 | 15.6 | 6.5 | 2.2 | 1 분 위 | 48.1 | 28.5 | 14.8 | 7.0 | 1.6 |
| 2 분 위 | 25.6 | 27.2 | 24.5 | 17.4 | 5.2 | 2 분 위 | 23.8 | 28.3 | 25.3 | 17.3 | 5.3 |
| 3 분 위 | 13.1 | 22.5 | 26.1 | 24.2 | 14.2 | 3 분 위 | 15.1 | 20.4 | 25.4 | 25.0 | 14.2 |
| 4 분 위 | 8.3 | 15.0 | 19.9 | 29.8 | 27.0 | 4 분 위 | 8.5 | 14.3 | 20.3 | 28.7 | 28.2 |
| 5 분 위 | 4.1 | 8.4 | 13.9 | 22.1 | 51.5 | 5 분 위 | 4.5 | 8.5 | 14.3 | 22.0 | 50.7 |

주: 1) 해당연도는 소득기준 연도이며 순자산은 다음연도 3월말 기준임

<그림 4-4> 소득분위별 순자산 분포(2022년)

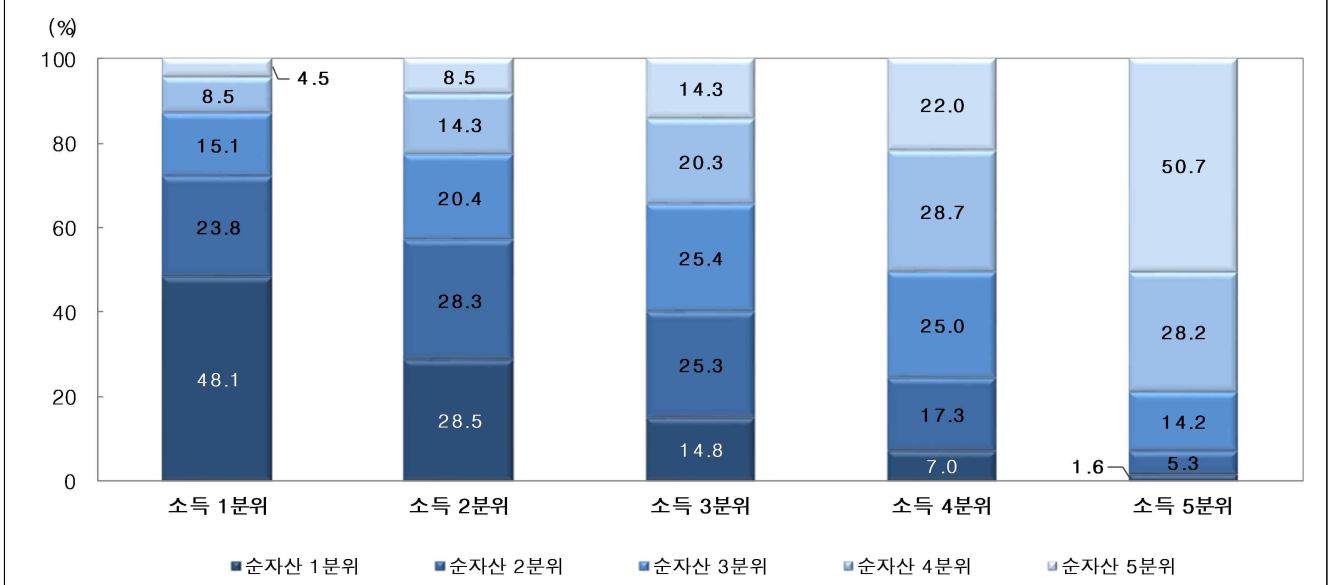

6. 가구 비소비지출

가구의 평균 비소비지출은 1,280만원으로 전년대비 8.1% 증가하였으며, 공적연금·사회보험료 433만원, 세금 416만원 등을 지출

○ 2022년 가구의 평균 비소비지출은 1,280만원으로 전년대비 8.1% 증가함

- 공적연금·사회보험료 433만원, 세금 416만원, 이자비용 247만원, 가구 간 이전지출 141만원 순으로 나타남
- 구성비는 공적연금·사회보험료 33.8%, 세금 32.5%, 이자비용 19.3% 등으로 나타났으며, 전년에 비해 세金的 비중이 1.3%p 감소함

<표 4-9> 가구 비소비지출 평균 및 구성비

(단위: 만원, %, %p)

| | | 평 균 | | | | | | |
|-------------|-----------|-------|-------|------|------------------------------|-------------|---------------|------|
| | | 가구소득 | 비소비지출 | 세금 | 공적연금· 사회보험료 ¹⁾ | 가구간 이전지출 | 비영리단체 이전지출 | 이자비용 |
| 2 0 2 1 년 | | 6,470 | 1,185 | 400 | 400 | 137 | 39 | 209 |
| 2 0 2 2 년 | | 6,762 | 1,280 | 416 | 433 | 141 | 43 | 247 |
| 증 감 | | 293 | 96 | 16 | 33 | 4 | 5 | 38 |
| 증 감 륜 | | 4.5 | 8.1 | 4.1 | 8.2 | 2.7 | 12.0 | 18.3 |
| 구 성 비 | 2 0 2 1 년 | - | 100.0 | 33.8 | 33.8 | 11.6 | 3.3 | 17.6 |
| | 2 0 2 2 년 | - | 100.0 | 32.5 | 33.8 | 11.0 | 3.4 | 19.3 |
| | 전 년 차 | - | - | -1.3 | 0.0 | -0.6 | 0.1 | 1.7 |

주: 1) 공적연금: 국민연금 기여금, 공무원·군인·사학·별정우체국 연금 기여금 / 사회보험료: 건강보험료, 고용보험료

<그림 4-5> 가구소득 및 비소비지출 평균

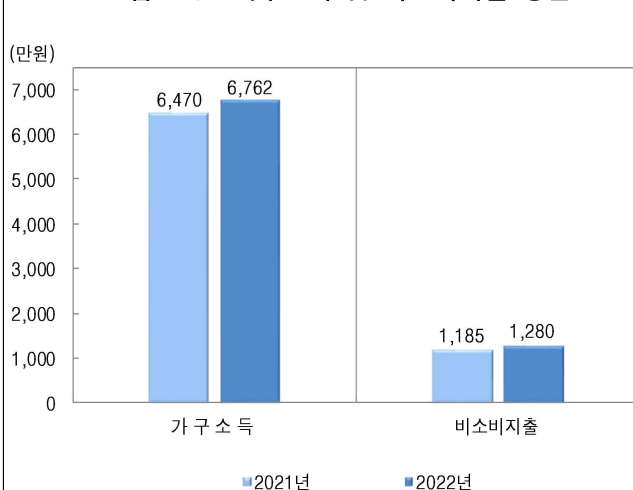

<그림 4-6> 비소비지출 구성비(2022년)

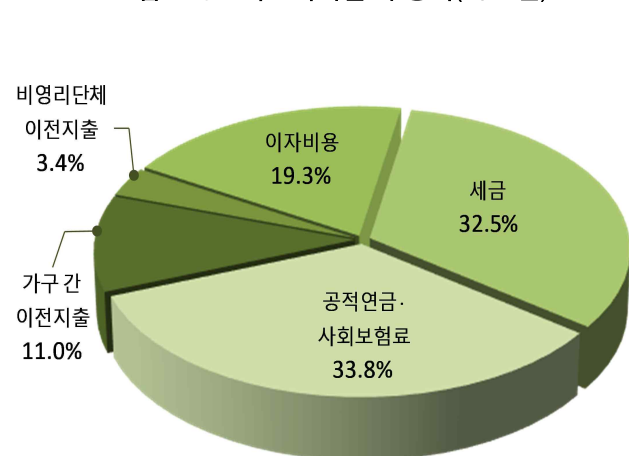

7. 노후생활

2023년 3월말 기준 가구주의 예상 은퇴 연령은 68.1세, 실제 은퇴 연령은 62.7세임

- 가구주가 은퇴하지 않은 가구는 83.0%이며, 예상 은퇴 연령은 68.1세로 나타남
 - 은퇴 후 가구주와 배우자의 월평균 적정생활비는 324만원으로, 전년대비 11만원 증가함
 - 가구주와 배우자의 노후를 위한 준비상황이 '잘 되어 있는 가구' 7.9%, '잘 되어 있지 않은 가구' 53.8%로, 전년대비 '잘 되어 있지 않은 가구'의 비율은 1.3%p 증가하고, '보통인 가구'는 0.5%p 감소함

<표 4-10> 가구주가 은퇴하지 않은 가구

(단위: %, %p, 세, 만원)

| | 은퇴하지 않은 가구 비율 | 예상 은퇴 연령 | 최소 생활비 | 적정 생활비 | 노후를 위한 준비상황 | | | | |
|-------|---------------|----------|--------|--------|-------------|---------|------|------------|-------------|
| | | | | | 아주 잘 되어 있다 | 잘 되어 있다 | 보통이다 | 잘 되어 있지 않다 | 전혀 되어 있지 않다 |
| 2022년 | 83.1 | 68.0 | 219 | 314 | 1.0 | 7.7 | 38.7 | 38.6 | 14.0 |
| 2023년 | 83.0 | 68.1 | 231 | 324 | 1.0 | 6.9 | 38.2 | 39.1 | 14.7 |
| 전년차 | -0.1 | 0.1 | 11 | 11 | -0.1 | -0.7 | -0.5 | 0.6 | 0.7 |

- 가구주가 은퇴한 가구는 17.0%이며, 실제 은퇴 연령은 62.7세로 나타남
 - 가구주와 배우자의 생활비 충당 정도가 '여유 있는 가구' 10.5%로 전년대비 0.4%p 증가하고, '부족한 가구'는 58.4%로 전년대비 1.3%p 증가함
 - 가구주와 배우자의 생활비 마련 방법은 '공적 수혜금'(30.9%), '공적연금'(30.8%), '가족수입 및 자녀 등의 용돈'(25.4%) 순이며, '공적 수혜금'은 전년대비 2.7%p 감소함

<표 4-11> 가구주가 은퇴한 가구의 생활비 충당 정도 및 생활비 마련 방법

(단위: %, %p, 세)

| | 은퇴 가구 비율 | 실제 은퇴 연령 | 생활비 충당 정도 | | | | | 생활비 마련 방법 | | | | |
|-------|----------|----------|-----------|-------|-------|-------|----------|---------------------|-------|---------------|--------|------|
| | | | 충분히 여유 있다 | 여유 있다 | 보통 이다 | 부족 하다 | 매우 부족 하다 | 가족의 수입, 자녀·친지 등의 용돈 | 공적 연금 | 개인 저축액, 사적 연금 | 공적 수혜금 | 기타 |
| 2022년 | 16.9 | 62.9 | 2.4 | 7.9 | 32.6 | 39.1 | 18.1 | 22.4 | 30.4 | 5.2 | 33.6 | 8.4 |
| 2023년 | 17.0 | 62.7 | 2.5 | 8.0 | 31.1 | 38.1 | 20.3 | 25.4 | 30.8 | 4.8 | 30.9 | 8.1 |
| 전년차 | 0.1 | -0.2 | 0.2 | 0.2 | -1.6 | -0.9 | 2.2 | 2.9 | 0.4 | -0.4 | -2.7 | -0.3 |

V. 시도별 자산, 부채 및 소득

1. 시도별 자산 규모

2023년 3월말 기준 자산이 전국 평균보다 높은 지역은 서울, 세종, 경기로 나타남

<표 5-1> 시도별 자산 평균 및 중앙값

(단위: 만원)

| | | 평 균 ¹⁾ | | | | | | | |
|---|---|-------------------|-------------------|--------|--------|---------------|--------|--------|-------------|
| | | 자산 | | 금융자산 | | | 실물자산 | | |
| | | | 중앙값 ²⁾ | | 저축액 | 전·월세 보 증 금 | | 부동산 | 기 타 실물자산 |
| 전 | 국 | 52,727 | 30,232 | 12,587 | 8,840 | 3,747 | 40,140 | 37,677 | 2,463 |
| 서 | 울 | 77,825 | 38,620 | 18,572 | 10,279 | 8,293 | 59,252 | 57,492 | 1,761 |
| 부 | 산 | 44,825 | 24,237 | 9,926 | 7,493 | 2,433 | 34,899 | 32,666 | 2,233 |
| 대 | 구 | 42,523 | 26,510 | 9,605 | 7,748 | 1,857 | 32,918 | 30,428 | 2,490 |
| 인 | 천 | 42,796 | 31,500 | 10,112 | 7,420 | 2,692 | 32,684 | 30,131 | 2,553 |
| 광 | 주 | 41,043 | 27,490 | 10,514 | 8,620 | 1,894 | 30,529 | 27,961 | 2,568 |
| 대 | 전 | 45,554 | 30,542 | 12,157 | 8,876 | 3,281 | 33,397 | 31,337 | 2,060 |
| 울 | 산 | 43,056 | 31,286 | 9,711 | 8,201 | 1,509 | 33,345 | 30,984 | 2,361 |
| 세 | 종 | 72,003 | 58,500 | 14,415 | 10,865 | 3,550 | 57,588 | 54,484 | 3,104 |
| 경 | 기 | 62,058 | 41,590 | 14,316 | 9,553 | 4,763 | 47,741 | 45,369 | 2,372 |
| 강 | 원 | 39,853 | 23,775 | 9,746 | 8,372 | 1,374 | 30,108 | 27,333 | 2,775 |
| 충 | 북 | 34,875 | 22,620 | 9,688 | 8,455 | 1,233 | 25,187 | 22,467 | 2,720 |
| 충 | 남 | 33,355 | 21,915 | 8,560 | 6,775 | 1,785 | 24,796 | 21,763 | 3,032 |
| 전 | 북 | 37,491 | 21,712 | 8,928 | 7,732 | 1,196 | 28,563 | 25,462 | 3,102 |
| 전 | 남 | 33,891 | 20,858 | 8,995 | 7,853 | 1,143 | 24,896 | 21,431 | 3,465 |
| 경 | 북 | 35,488 | 23,900 | 9,215 | 8,261 | 955 | 26,273 | 23,380 | 2,893 |
| 경 | 남 | 38,668 | 25,132 | 10,417 | 9,064 | 1,354 | 28,251 | 25,025 | 3,226 |
| 제 | 주 | 51,170 | 30,150 | 8,720 | 7,520 | 1,201 | 42,450 | 40,188 | 2,262 |
| 수 | 도 | 65,908 | 38,990 | 15,468 | 9,589 | 5,879 | 50,440 | 48,281 | 2,159 |
| 비 | 수 | 39,947 | 24,580 | 9,793 | 8,114 | 1,679 | 30,154 | 27,396 | 2,759 |

주: 1) 평균은 일부 가구에 의해 크게 영향을 받을 수 있음 2) 중앙값은 보유가구 기준

<그림 5-1> 시도별 자산 평균 및 중앙값 (2023년 3월말 기준)

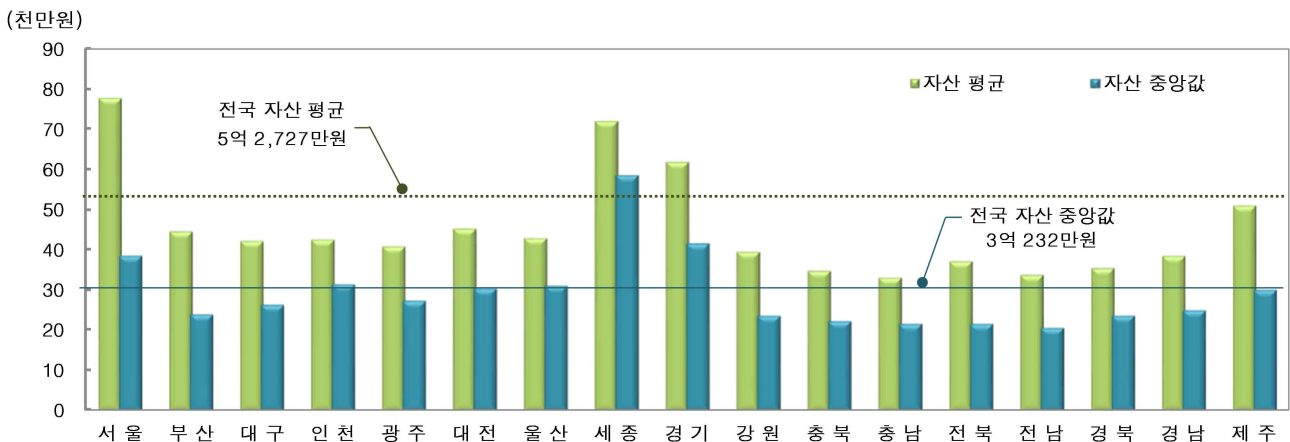

2. 시도별 부채 및 순자산 규모

2023년 3월말 기준 부채가 전국 평균보다 높은 지역은 서울, 인천, 세종, 경기로 나타남

<표 5-2> 시도별 부채, 순자산 평균 및 중앙값

(단위: 만원, %)

| | | 부 채 | | | | | | | 순자산 | |
|---|---|--------|-------------------|-------|-------|--------|----------|-------------------|--------|-------------------|
| | | 부채 | 평 균 ¹⁾ | | | | 보유 비율 | 중앙값 ²⁾ | 평 균 | 중앙값 ²⁾ |
| | | | 금융부채 | 담보대출 | 신용대출 | 임대보증금 | | | | |
| 전 | 국 | 9,186 | 6,694 | 5,241 | 1,001 | 2,492 | 62.1 | 7,700 | 43,540 | 23,910 |
| 서 | 울 | 11,838 | 7,445 | 5,941 | 1,022 | 4,394 | 60.7 | 10,500 | 65,986 | 30,110 |
| 부 | 산 | 8,325 | 6,417 | 4,828 | 1,046 | 1,908 | 60.2 | 7,300 | 36,500 | 19,584 |
| 대 | 구 | 8,232 | 6,297 | 4,718 | 1,201 | 1,935 | 60.6 | 6,807 | 34,291 | 21,032 |
| 인 | 천 | 9,745 | 7,833 | 6,219 | 1,153 | 1,912 | 68.5 | 8,000 | 33,051 | 20,868 |
| 광 | 주 | 6,478 | 5,246 | 4,195 | 711 | 1,232 | 56.6 | 6,200 | 34,565 | 22,950 |
| 대 | 전 | 8,352 | 6,156 | 4,817 | 905 | 2,196 | 63.5 | 7,000 | 37,202 | 23,710 |
| 울 | 산 | 7,094 | 5,680 | 4,670 | 723 | 1,414* | 62.5 | 6,500 | 35,962 | 24,600 |
| 세 | 종 | 13,936 | 11,186 | 8,758 | 1,950 | 2,749* | 69.4 | 13,550 | 58,067 | 48,365 |
| 경 | 기 | 12,140 | 8,520 | 6,855 | 1,129 | 3,620 | 69.7 | 9,800 | 49,917 | 31,400 |
| 강 | 원 | 5,410 | 4,407 | 3,169 | 889 | 1,004* | 60.1 | 4,400 | 34,443 | 19,371 |
| 충 | 북 | 5,983 | 5,131 | 3,864 | 898 | 852 | 59.0 | 4,260 | 28,891 | 18,375 |
| 충 | 남 | 6,207 | 5,265 | 4,020 | 870 | 942 | 56.0 | 5,800 | 27,148 | 16,731 |
| 전 | 북 | 6,288 | 5,059 | 3,813 | 917 | 1,229 | 51.3 | 5,300 | 31,203 | 17,880 |
| 전 | 남 | 5,146 | 4,559 | 3,383 | 750 | 587* | 55.3 | 4,800 | 28,745 | 16,470 |
| 경 | 북 | 5,248 | 4,278 | 3,146 | 711 | 969 | 52.4 | 5,500 | 30,241 | 19,072 |
| 경 | 남 | 6,111 | 4,996 | 3,643 | 963 | 1,116 | 59.6 | 5,600 | 32,557 | 20,065 |
| 제 | 주 | 5,776 | 5,320 | 4,320 | 695 | 457* | 59.1 | 4,000 | 45,394 | 23,520 |
| 수 | 도 | 11,754 | 8,031 | 6,434 | 1,091 | 3,723 | 66.1 | 10,000 | 54,154 | 29,538 |
| 비 | 수 | 6,697 | 5,398 | 4,084 | 914 | 1,299 | 58.1 | 5,790 | 33,250 | 19,840 |

주: 1) 평균은 일부 가구에 의해 크게 영향을 받을 수 있음 2) 중앙값은 보유가구 기준
* 상대표준오차(RSE)가 크거나(25%이상) 표본규모가 과소하여 이용 시 유의

<그림 5-2> 시도별 부채 및 순자산 평균 (2023년 3월말 기준)

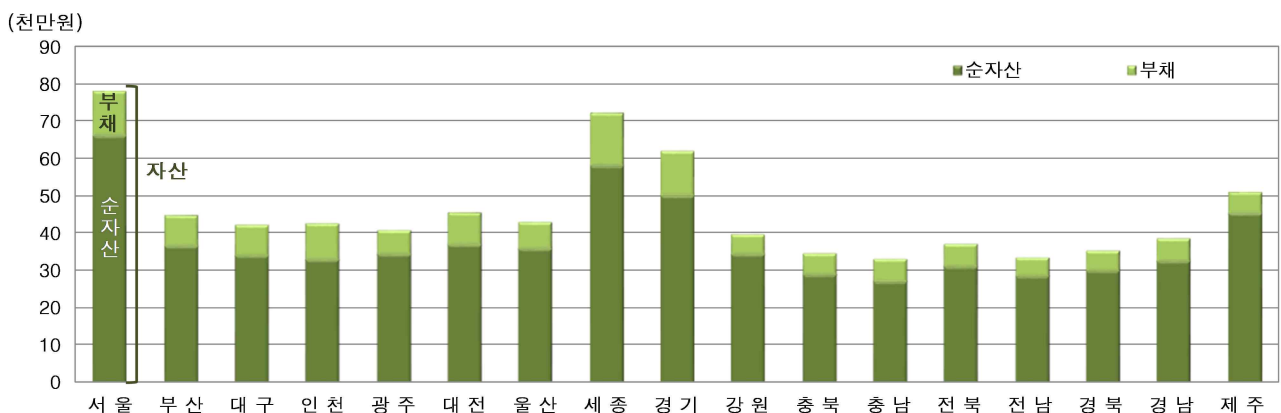

3. 시도별 소득 규모

2022년 지역별 소득이 전국 평균보다 높은 지역은 서울, 대전, 울산, 세종, 경기로 나타남

<표 5-3> 시도별 소득 평균 및 중앙값

(단위: 만원)

| | | 평 균 ¹⁾ | | | | | |
|---|---|-------------------|-------|-------|-------|------|------|
| | | 가구소득 | 중앙값 | 근로소득 | 사업소득 | 재산소득 | 이전소득 |
| 전 | 국 | 6,762 | 5,362 | 4,390 | 1,206 | 436 | 730 |
| 서 | 울 | 7,290 | 5,288 | 4,942 | 1,018 | 666 | 664 |
| 부 | 산 | 5,970 | 4,504 | 3,767 | 1,125 | 329 | 749 |
| 대 | 구 | 6,024 | 4,859 | 3,672 | 1,090 | 466 | 797 |
| 인 | 천 | 6,498 | 5,237 | 4,302 | 1,299 | 271 | 626 |
| 광 | 주 | 6,349 | 5,184 | 4,022 | 1,123 | 373 | 832 |
| 대 | 전 | 6,768 | 5,680 | 4,607 | 1,066 | 349 | 747 |
| 울 | 산 | 7,070 | 5,943 | 5,077 | 885 | 396 | 713 |
| 세 | 종 | 8,641 | 7,524 | 6,273 | 1,077 | 667* | 624 |
| 경 | 기 | 7,671 | 6,270 | 5,301 | 1,242 | 478 | 651 |
| 강 | 원 | 5,948 | 4,785 | 3,405 | 1,290 | 321 | 931 |
| 충 | 북 | 6,233 | 5,556 | 4,006 | 1,220 | 250 | 757 |
| 충 | 남 | 5,970 | 5,008 | 3,670 | 1,369 | 269 | 662 |
| 전 | 북 | 6,099 | 4,571 | 3,470 | 1,365 | 388 | 876 |
| 전 | 남 | 6,093 | 4,647 | 3,154 | 1,621 | 338 | 980 |
| 경 | 북 | 5,803 | 4,741 | 3,311 | 1,318 | 337 | 838 |
| 경 | 남 | 5,952 | 5,002 | 3,523 | 1,284 | 310 | 835 |
| 제 | 주 | 6,460 | 5,252 | 3,661 | 1,553 | 455 | 791 |
| 수 | 도 | 7,393 | 5,783 | 5,051 | 1,163 | 526 | 653 |
| 비 | 수 | 6,151 | 5,001 | 3,749 | 1,248 | 349 | 806 |

주: 1) 평균은 일부 가구에 의해 크게 영향을 받을 수 있음

* 상대표준오차(RSE)가 크거나(25%이상) 표본규모가 과소하여 이용 시 유의

<그림 5-3> 시도별 가구소득 평균 및 중앙값 (2022년)

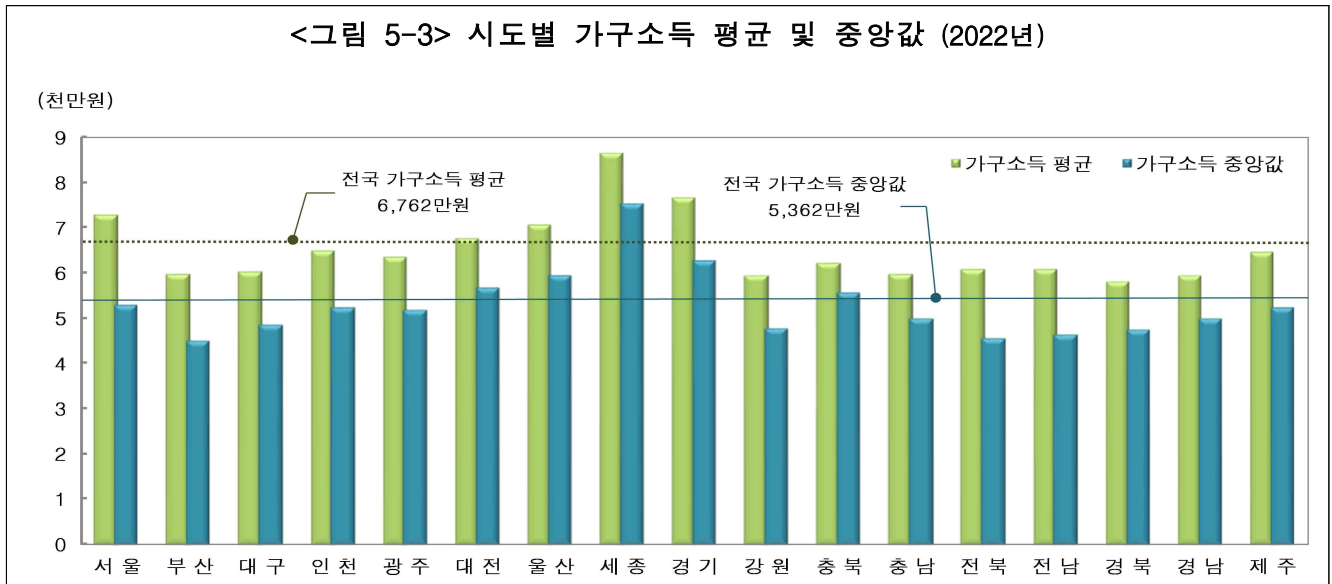

VI. 소득분배지표

1. 지니계수 및 균등화소득

2022년 균등화 시장소득 기준 지니계수는 0.396으로 전년에 비해 0.009 감소하였으며, 처분가능소득 기준은 0.324로 전년에 비해 0.005 감소

- 균등화 처분가능소득 기준 근로연령층의 지니계수는 0.303으로 전년에 비해 0.007 감소하였고, 은퇴연령층은 0.383으로 전년대비 0.005 증가함

<표 6-1> 지니계수¹⁾

| | 전체 | | | 근로연령층(18~65세) | | | 은퇴연령층(66세이상) | | |
|---------------------------|-------|-------|--------|---------------|-------|--------|--------------|-------|--------|
| | 2021년 | 2022년 | 증감 | 2021년 | 2022년 | 증감 | 2021년 | 2022년 | 증감 |
| 시 장 소 득 ²⁾ | 0.405 | 0.396 | -0.009 | 0.365 | 0.355 | -0.010 | 0.552 | 0.551 | -0.001 |
| 처 분 가 능 소 득 ³⁾ | 0.329 | 0.324 | -0.005 | 0.310 | 0.303 | -0.007 | 0.378 | 0.383 | 0.005 |
| 개 선 효 과 ⁴⁾ | 0.076 | 0.072 | - | 0.055 | 0.052 | - | 0.174 | 0.168 | - |

- 주: 1) 지니계수: 소득불평등도를 나타내는 대표적인 지표로써 '0'이면 완전평등, '1'이면 완전불평등을 의미
 2) 시장소득 = 근로소득 + 사업소득 + 재산소득 + 사적이전소득 - 사적이전지출
 3) 처분가능소득 = 시장소득 + 공적이전소득 - 공적이전지출 4) 개선효과 = 시장소득 - 처분가능소득

<그림 6-1> 지니계수 추이

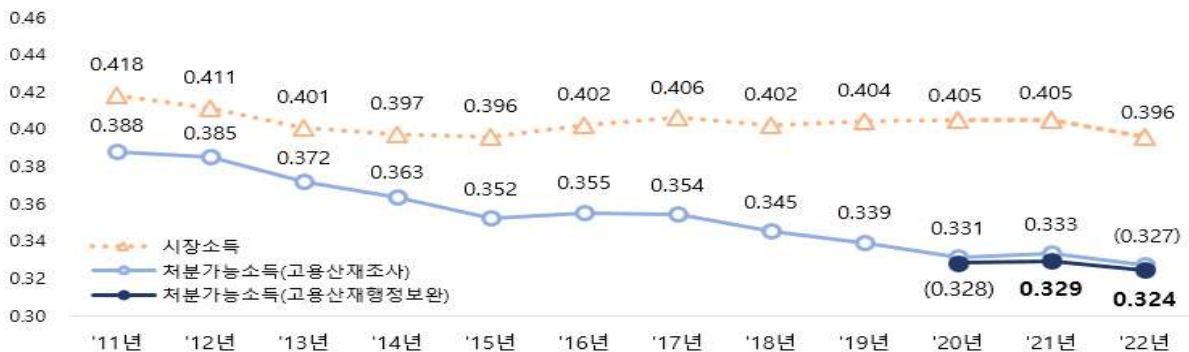

※ 괄호() 내의 수치는 동일계열 비교를 위한 참고용 수치임

<그림 6-2> 균등화 처분가능소득 분포

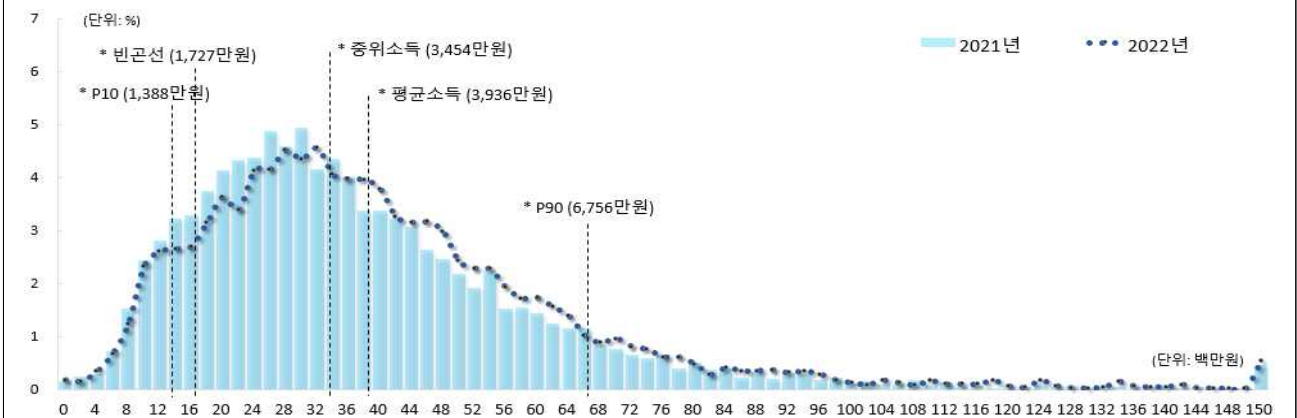

주: 1) P10: 소득 하위 10% 경계값, P90: 소득 하위 90% 경계값

- 2022년 균등화 처분가능소득 평균은 3,936만원으로 전년대비 6.2% 증가함
 - 균등화 처분가능소득 1분위는 1,340만원으로 전년대비 6.0% 증가하고, 5분위는 7,722만원으로 전년대비 4.8% 증가함

<표 6-2> 중위소득과 5분위별 평균 소득

(단위: 만원, %)

| | 균등화 시장소득 | | | 균등화 처분가능소득 | | |
|---------|----------|-------|------|------------|-------|-----|
| | 2021년 | 2022년 | 증감률 | 2021년 | 2022년 | 증감률 |
| 중 위 소 득 | 3,206 | 3,508 | 9.4 | 3,209 | 3,454 | 7.6 |
| 전체 평균소득 | 3,856 | 4,145 | 7.5 | 3,706 | 3,936 | 6.2 |
| 1 분 위 | 746 | 828 | 11.0 | 1,264 | 1,340 | 6.0 |
| 2 분 위 | 2,122 | 2,349 | 10.7 | 2,333 | 2,527 | 8.3 |
| 3 분 위 | 3,221 | 3,513 | 9.1 | 3,213 | 3,465 | 7.8 |
| 4 분 위 | 4,597 | 4,937 | 7.4 | 4,350 | 4,622 | 6.3 |
| 5 분 위 | 8,591 | 9,098 | 5.9 | 7,370 | 7,722 | 4.8 |

2. 소득 5분위배율

2022년 균등화 처분가능소득의 5분위배율은 5.76배로 전년대비 0.07배p 감소

- 균등화 처분가능소득 기준 근로연령층의 소득 5분위배율은 4.98배로 0.17배p 감소하고, 은퇴연령층은 7.11배로 0.19배p 증가함

<표 6-3> 소득 5분위배율¹⁾

(단위: 배, 배p)

| | 전체 | | | 근로연령층(18~65세) | | | 은퇴연령층(66세이상) | | |
|-----------------------|-------|-------|-------|---------------|-------|-------|--------------|-------|-------|
| | 2021년 | 2022년 | 증감 | 2021년 | 2022년 | 증감 | 2021년 | 2022년 | 증감 |
| 시 장 소 득 | 11.52 | 10.99 | -0.53 | 7.59 | 7.09 | -0.50 | 41.08 | 39.52 | -1.56 |
| 처 분 가 능 소 득 | 5.83 | 5.76 | -0.07 | 5.15 | 4.98 | -0.17 | 6.92 | 7.11 | 0.19 |
| 개 선 효 과 ²⁾ | 5.69 | 5.23 | - | 2.44 | 2.11 | - | 34.16 | 32.41 | - |

주: 1) 소득 5분위배율: 상위 20% 소득의 평균값을 하위 20%의 소득의 평균값으로 나눈 값

2) 개선효과 = 시장소득 - 처분가능소득

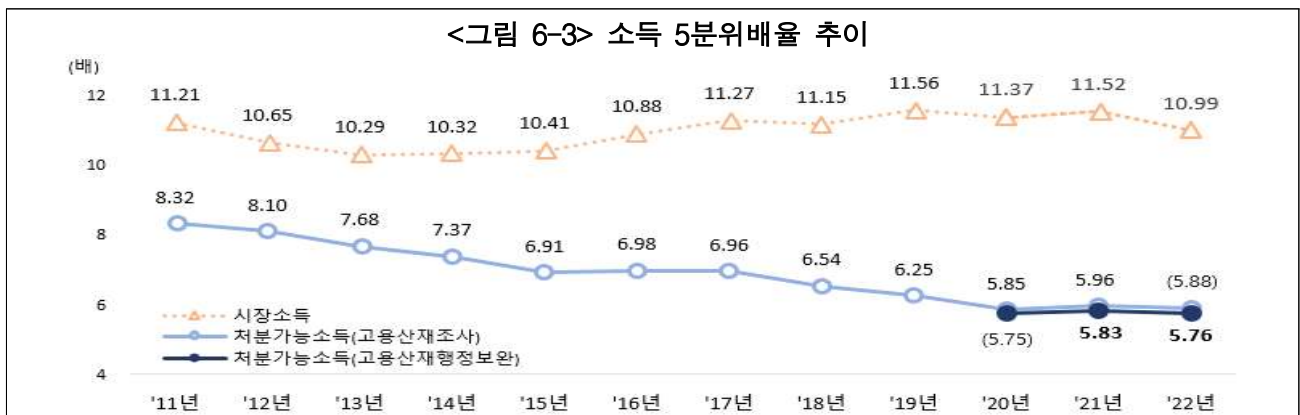

※ 괄호() 내의 수치는 동일계열 비교를 위한 참고용 수치임

3. 상대적 빈곤율

2022년 균등화 처분가능소득의 상대적 빈곤율은 14.9%로 전년대비 0.1%p 증가하고, 은퇴연령층은 39.7%로 전년대비 0.4%p 증가

- 균등화 처분가능소득 기준 남성의 상대적 빈곤율은 13.0%로 전년대비 0.1%p 감소하고, 여성은 16.7%로 전년대비 0.4%p 증가함

<표 6-4> 상대적 빈곤율¹⁾

(단위: %, %p)

| | 전체 | | | 남성 | | | 여성 | | |
|-----------------------|-------|-------|------|-------|-------|------|-------|-------|------|
| | 2021년 | 2022년 | 증감 | 2021년 | 2022년 | 증감 | 2021년 | 2022년 | 증감 |
| 시 장 소 득 | 21.1 | 20.2 | -0.9 | 19.1 | 18.1 | -1.0 | 22.9 | 22.3 | -0.6 |
| 처 분 가 능 소 득 | 14.8 | 14.9 | 0.1 | 13.1 | 13.0 | -0.1 | 16.3 | 16.7 | 0.4 |
| 개 선 효 과 ²⁾ | 6.3 | 5.3 | - | 6.0 | 5.1 | - | 6.6 | 5.6 | - |

주: 1) 상대적 빈곤율: 균등화 처분가능소득의 중위소득 50%이하(빈곤선: ('21년) 1,604만원, ('22년) 1,727만원)에 속한 인구수를 전체 인구수로 나눈 비율

2) 개선효과 = 시장소득 - 처분가능소득

- 균등화 처분가능소득 기준 은퇴연령층 남성의 상대적 빈곤율은 32.7%로 전년대비 0.3%p 감소하고, 은퇴연령층 여성은 45.0%로 전년대비 0.9%p 증가함

<표 6-5> 은퇴연령층(66세 이상) 상대적 빈곤율¹⁾

(단위: %, %p)

| | 전체 | | | 남성 | | | 여성 | | |
|-----------------------|-------|-------|------|-------|-------|------|-------|-------|------|
| | 2021년 | 2022년 | 증감 | 2021년 | 2022년 | 증감 | 2021년 | 2022년 | 증감 |
| 시 장 소 득 | 59.9 | 59.1 | -0.8 | 55.2 | 54.1 | -1.1 | 63.4 | 62.9 | -0.5 |
| 처 분 가 능 소 득 | 39.3 | 39.7 | 0.4 | 33.0 | 32.7 | -0.3 | 44.1 | 45.0 | 0.9 |
| 개 선 효 과 ²⁾ | 20.6 | 19.4 | - | 22.2 | 21.4 | - | 19.3 | 17.9 | - |

주: 1) 은퇴연령층 상대적 빈곤율: 균등화 처분가능소득의 중위소득 50%이하(빈곤선: ('21년) 1,604만원, ('22년) 1,727만원)에 속한 66세 이상 인구수를 전체 66세 이상 인구수로 나눈 비율

2) 개선효과 = 시장소득 - 처분가능소득

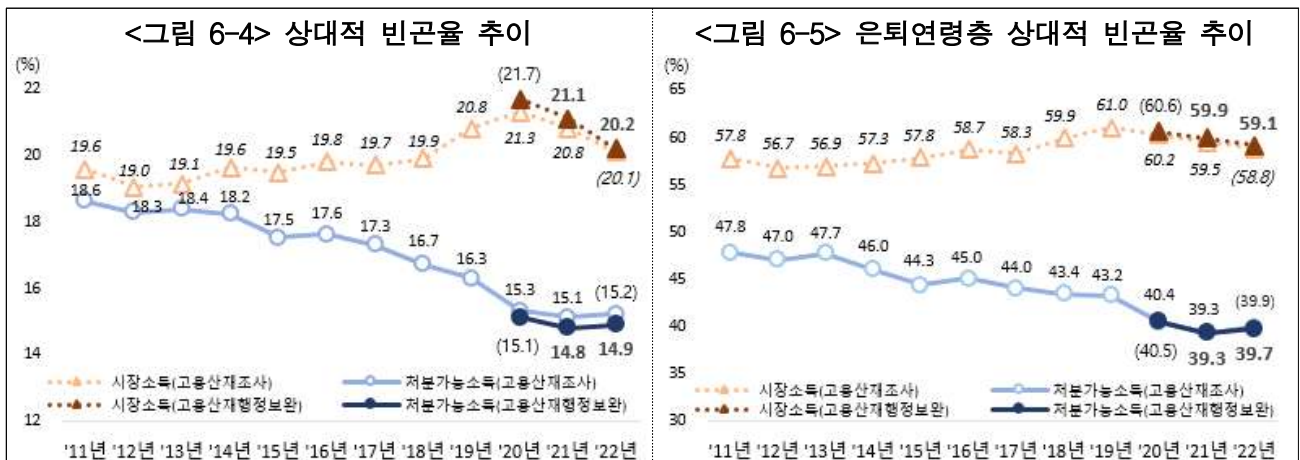

※ 괄호() 내의 수치는 동일계열 비교를 위한 참고용 수치임

참고 고용·산재보험 급여소득 행정자료 활용 보완 전후 가구소득

□ 고용·산재보험 급여소득 조사자료(보완 전)와 행정자료를 활용하여 보완한(보완 후) 가구소득과 소득분배지표는 다음과 같음

< 가구특성별 가구소득 >

(단위: 만원, %)

| | | 보완 전 | | | 보완 후 | | |
|-----------------------|-------------|--------|--------|------|--------|--------|------|
| | | 2021년 | 2022년 | 증감률 | 2021년 | 2022년 | 증감률 |
| 가 구 소 득 | | 6,414 | 6,711 | 4.6 | 6,470 | 6,762 | 4.5 |
| | 공 적 이 전 소 득 | 600 | 573 | -4.5 | 656 | 625 | -4.8 |
| 소 득 5분 위 | 1분위 | 1,323 | 1,383 | 4.5 | 1,347 | 1,405 | 4.3 |
| | 2분위 | 3,080 | 3,258 | 5.8 | 3,133 | 3,309 | 5.6 |
| | 3분위 | 5,036 | 5,329 | 5.8 | 5,110 | 5,388 | 5.4 |
| | 4분위 | 7,649 | 8,032 | 5.0 | 7,731 | 8,111 | 4.9 |
| | 5분위 | 14,973 | 15,550 | 3.9 | 15,026 | 15,598 | 3.8 |
| 가 구 주 연 령 대 | 39세이하 | 6,398 | 6,529 | 2.0 | 6,464 | 6,590 | 1.9 |
| | 40~49세 | 7,871 | 8,353 | 6.1 | 7,925 | 8,397 | 6.0 |
| | 50~59세 | 8,086 | 8,347 | 3.2 | 8,143 | 8,404 | 3.2 |
| | 60세이상 | 4,602 | 4,965 | 7.9 | 4,656 | 5,013 | 7.7 |
| 가 구 주 종 사 상 지 위 | 상용근로자 | 8,401 | 8,633 | 2.8 | 8,468 | 8,688 | 2.6 |
| | 임시·일용근로자 | 3,977 | 4,079 | 2.6 | 4,042 | 4,137 | 2.4 |
| | 자영업자 | 6,857 | 7,244 | 5.6 | 6,891 | 7,277 | 5.6 |
| | 기타(무직 등) | 3,196 | 3,514 | 10.0 | 3,246 | 3,570 | 10.0 |

< 소득분배지표 >

(단위: 배, 배p, %, %p)

| | | 보완 전 | | | 보완 후 | | |
|----------------------|--------|-------|-------|--------|-------|-------|--------|
| | | 2021년 | 2022년 | 증감 | 2021년 | 2022년 | 증감 |
| 지니계수 | 시장소득 | 0.405 | 0.396 | -0.009 | 0.405 | 0.396 | -0.009 |
| | 처분가능소득 | 0.333 | 0.327 | -0.006 | 0.329 | 0.324 | -0.005 |
| 소득5분위배율 | 시장소득 | 11.52 | 10.99 | -0.53 | 11.52 | 10.99 | -0.53 |
| | 처분가능소득 | 5.96 | 5.88 | -0.08 | 5.83 | 5.76 | -0.07 |
| 상대적빈곤율 ¹⁾ | 시장소득 | 20.8 | 20.1 | -0.7 | 21.1 | 20.2 | -0.9 |
| | 처분가능소득 | 15.1 | 15.2 | 0.1 | 14.8 | 14.9 | 0.1 |

1) 균등화처분가능소득의 중위소득 50%이하 기준

통 계 표

| | |
|---------------------------------------|----|
| 1. 가구특성 | 43 |
| 2. 자산의 분포 | 44 |
| 3. 금융자산의 분포 | 45 |
| 4. 실물자산의 분포 | 49 |
| 5. 부채의 분포 | 54 |
| 6. 금융부채의 분포 | 55 |
| 7. 임대보증금의 분포 | 60 |
| 8. 순자산의 분포 | 61 |
| 9. 가구소득 및 비소비지출 | 62 |
| 10. 가계의 재무건전성 | 64 |
| 11. 소득원천별 가구소득 | 65 |
| 12. 순자산, 가구소득 분위별 평균, 점유율 및 경계값 | 66 |
| 13. 소득분배지표 | 67 |
| 14. 연도별 자산과 부채 추이 | 70 |
| 15. 연도별 소득 추이 | 71 |
| 16. 연도별 주요 소득분배지표 추이 | 72 |

부 록

- 1. 가계금융복지조사 개요**
- 2. 가계금융복지조사 항목분류 체계**
- 3. 주요 용어설명**
- 4. 가계금융복지조사의 행정자료 활용 현황**
- 5. 신용정보를 활용한 금융부채 보조지표 현황**
- 6. 거주주택의 입주형태별 자산 및 부채의 규모와 증감**

1. 조사 목적

- 자산, 부채, 소득, 지출 등을 통해 미시적 재무건전성을 파악하여 사회 및 금융관련 정책과 연구에 활용

2. 법적 근거: 통계법 제17조에 따른 지정통계 (승인번호 제930001호)

3. 조사 연혁

- 2012년 가계금융조사(2010년~2011년)에 복지부문을 추가하여 제1회 패넬조사 실시
- 2015년 연동표본을 도입하여 제4회 표본조사 실시
- 2023년 제12회 표본조사 실시

4. 조사 기간

- 조사 기준시점 및 대상기간
 - 자산, 부채, 가구구성: 2023. 3. 31. 기준
 - 소득, 지출, 원리금상환액: 2022. 1. 1. ~ 12. 31.
- 조사 실시기간: 2023. 3. 31. ~ 4. 17.

5. 조사 및 공표주기: 매년

6. 표본설계

- 모 집 단: 2020년 인구주택총조사 결과
- 층화기준: 조사구를 시도, 동읍면 및 주택유형(일반 아파트, 대형아파트)에 따라 60개로 층화
- 표본규모: 전국 약 20,000가구
- 표본조사구 추출: 각 층별 가구 수에 비례하여 확률비례계통추출

7. 조사 · 분석단위: 1인 가구와 혈연, 결혼, 입양 등으로 맺어져 생계를 함께하는 가족

- * 취업, 학업 등을 위하여 일시적으로 외지에 거주하는 가족(주말부부, 학기 중 외지거주 학생 등)은 포함하고, 가족이 아니면서 함께 거주하는 가구원(가사사용인, 하숙인 등)은 제외

8. 조사 방법: 조사원 면접조사, 인터넷조사

- 본 조사는 연동표본조사이며, 동일가구를 일정 기간(5년)에 걸쳐 조사

부록2 가계금융복지조사 항목분류 체계

| 대분류 | 중분류 | 세분류 | 세세분류 | 세부항목 |
|-----|--------|----------|-------------|----------------------------------------------------------------------------------------------------------------------------------|
| 자산 | 금융 자산 | 저축액 | 적립·예치식 저축 | · 현금과 입출금이 자유로운 저축(당좌수표 포함) · 적립식 및 예치식 형태의 저축 · 적립식 및 예치식 형태의 펀드 · 저축성 보험 또는 만기에 일정금액을 받는 보장성 보험 · 주식, 채권, 선물, 옵션 등 |
| | | | 기타저축 | · 빌려준 돈, 임차보증금, 낸 갯돈 |
| | | 전·월세 보증금 | 전세보증금 | · 전세보증금 |
| | | | 월세보증금 | · 월세보증금 |
| | 실물 자산 | 부동산 | 거주주택 | · 단독, 아파트, 연립, 다세대, 비거주용 건물 내 주택, 오피스텔, 기타 |
| | | | 거주주택 이외 부동산 | · 단독, 아파트, 주거용 건물(연립, 다세대 등), 비주거용 건물(상가, 빌딩 등), 토지, 해외부동산, 기타 부동산 |
| | | | 계약금·중도금 | · 단독, 아파트, 주거용 건물(연립, 다세대 등), 비주거용 건물(상가, 빌딩 등), 토지, 해외부동산, 기타 부동산 |
| | | 기타 실물자산 | 자동차 | · 자동차 |
| | | | 기타 | · 자영업자 설비와 재고자산, 건설용과 농어업용 장비, 동물과 식물, 회원권(골프, 콘도 등), 귀중품, 고가 내구재(현재 시가 300만원 이상), 차량(오토바이, 보트 등), 권리금, 기타(지적재산권 등) |
| 부채 | 금융 부채 | | 담보대출 | · 형태: 거주주택, 거주주택 이외 주택, 주택 이외 부동산, 예금·적금·보험·펀드·채권, 기타(전세권, 자동차 등) |
| | | | 신용대출 | · 마이너스통장 포함 |
| | | | 신용카드 관련 대출 | · 현금서비스, 카드론, 대환대출 등 |
| | | | 외상 및 할부 | · 외상, 할부, 카드 선포인트 할부 등 미결제 잔액(일시불 신용카드 미결제액 제외) |
| | | | 기타부채 | · 갯돈을 탄 후 낼 금액 · 개인, 직장 등으로부터 빌린 돈 |
| | 임대 보증금 | | 거주주택 임대 | · 거주주택의 일부를 임대 |
| | | | 거주주택 이외 임대 | · 거주주택 이외 주택이나 건물, 토지 임대 |

순자산 = 자산 - 부채

| | |
|--------|--------------------------------------------------|
| 가구소득 | 근로소득, 사업소득, 재산소득, 공적 이전소득, 사적 이전소득 |
| 비소비지출 | 세금, 공적연금 기여금·사회보험료, 가구간 이전지출, 비영리단체 이전지출, 이자비용 등 |
| 처분가능소득 | 가구소득 - 비소비지출 |

부록3 주요 용어설명

| | |
|--------------|-------------------------------------------------------------------------------------------------|
| ○ 가구 | 1인 또는 2인 이상이 모여 주거 또는 소득과 지출 등 생계를 같이 하는 생활 단위(가계금융복지조사의 개념) |
| ○ 가구간 이전지출 | 경제적으로 독립한 부모 또는 자녀, 친지에게 보낸 생활보조금 등 |
| ○ 가구소득(경상소득) | 가구에서 한 해 동안 정상적(정기적, 규칙적, 예측 가능한)으로 벌어들이는 소득으로, 일시적 또는 우연히 발생하는 비정상소득(복권, 경조금 등)은 제외됨 |
| ○ 가구원 | 가구주와 주거 또는 소득과 지출 등 생계를 같이 하는 사람 |
| ○ 가구주 | 조사 기준일 현재 가구의 생계를 실질적으로 책임지고 있는 사람 |
| ○ 공적연금·사회보험료 | 국민연금 기여금, 기타연금 기여금, 건강보험료, 고용보험료 등 |
| ○ 비소비지출 | 세금, 공적연금 기여금·사회보험료 등과 같이 의무성이 부여된 지출 |
| ○ 비영리단체 이전지출 | 종교기부금, 기타기부금, 직장노조비, 정기적 친목회비 등 |
| ○ 사업소득 | 사업수입(총매출액)에서 비용(재료비, 인건비, 임대료, 이자 등)을 차감한 금액 |
| ○ 사적이전소득 | 가구간 이전소득, 비영리단체 이전소득 등 |
| ○ 세금 | 소득세, 재산세, 자동차세, 기타세금 등 |
| ○ 소비지출 | 가구에서 상품과 서비스를 구입하는 데 지출한 비용 |
| ○ 이자비용 | 금융기관, 직장, 개인으로부터 대출받은 금액의 이자 |
| ○ 자영업자 | 고용원이 있는 자영업자 + 고용원이 없는 자영업자 + 무급가족 종사자 + 기타 종사자(특수형태근로종사자 등) |
| ○ 중앙값(중위수) | 가구를 금액 크기순으로 배열했을 때 가운데 위치한 가구의 금액 예) 중위소득: 가구(또는 개인)의 소득금액 크기순으로 정렬했을 때 가장 가운데 위치한 가구의 소득금액 |

| | |
|--------------|-----------------------------------------------------------------------------------------------------------------------------------|
| ○ 균등화 소득 | 가구원수가 다른 가구 간의 후생(복지)수준을 비교할 수 있도록 가구소득을 $\sqrt{\text{가구원수}}$ 로 나눈 소득 |
| ○ 균등화 시장소득 | 시장소득(= 근로소득 + 사업소득 + 재산소득 + 사적 이전소득 - 사적 이전지출*)을 균등화한 소득 * 가구간 및 비영리단체 이전지출 |
| ○ 균등화 처분가능소득 | 처분가능소득(= 시장소득 + 공적 이전소득* - 공적 이전지출**)을 균등화한 소득 * 공적 이전소득: 공적연금(국민연금 등), 기초연금, 양육수당, 장애수당 등 ** 공적 이전지출: 세금, 공적연금 기여금·사회보험료 등 |
| ○ 지니계수 | 소득불평등도를 나타내는 지표로써 '0'이면 완전평등, '1'이면 완전불평등을 의미함 |
| ○ 상대적 빈곤율 | 전체 인구 중 균등화 처분가능소득의 중위소득 50%(빈곤선) 이하인 인구가 차지하는 비율 |
| ○ 근로연령층 빈곤율 | 전체 근로연령층(18~65세) 인구 중 소득수준이 빈곤선 이하인 근로연령층 인구가 차지하는 비율 |
| ○ 은퇴연령층 빈곤율 | 전체 은퇴연령층(66세이상) 인구 중 소득수준이 빈곤선 이하인 은퇴연령층 인구가 차지하는 비율 |
| ○ 평균 빈곤갭 | 빈곤 인구*의 평균소득과 빈곤선의 차이를 빈곤선으로 나눈 값 * 소득수준이 빈곤선(균등화 처분가능소득의 중위소득 50%)보다 낮은 인구 |
| ○ 소득5분위 | 전체 인구(가구)의 소득을 오름차순으로 정렬하여 한 그룹에 20%의 인구(가구)수가 포함되도록 5개의 그룹으로 나눈 것 |
| ○ 소득 5분위배율 | 소득 상위20% 계층의 평균소득을 소득 하위20% 계층의 평균소득으로 나눈 값 |
| ○ 소득10분위 | 전체 인구(가구)의 소득을 오름차순으로 정렬하여 한 그룹에 10%의 인구(가구)수가 포함되도록 10개의 그룹으로 나눈 것 |
| ○ 소득 10분위배율 | 소득 상위10% 계층의 평균소득을 소득 하위10% 계층의 평균소득으로 나눈 값 |
| ○ 소득 점유율 | 전체 소득총액에서 해당 소득분위별 소득총액이 차지하는 비율 예) 소득 5분위 점유율 = 소득 5분위 인구(가구)의 소득총액/전체 인구(가구)의 소득총액 |
| ○ 소득 경계값 | 소득 분위별로 구간을 나눌 때 각 구간의 상한값 예) P20은 소득 하위20% 구간의 상한값을 의미함 |
| ○ 팔마비율 | 소득 상위 10%인구의 소득 점유율을 하위 40%인구의 소득 점유율로 나눈 값 |

※ 참고: 1) 캔버라 가구소득통계 핸드북(UN, 2011)

2) OECD 소득분배지표 요청 가이드라인(Wave7)

3) OECD Framework for statistics on the Distribution of Household Income, Consumption and Wealth(2013, OECD)

4) OECD 소득분배 관련 데이터베이스: <http://oe.cd/idd>

부록4 가계금융복지조사의 행정자료 활용 현황

□ 국세청, 보건복지부, 한국신용정보원 등 13개 기관의 30여종 행정자료 활용

※ 통계법 제24조(행정자료의 제공), 개인정보보호법 제58조(적용의 일부제외), 통계법 시행령 제52조의3(고유식별정보의 처리)에 의해 행정자료를 입수·처리함

< 조사항목별 행정자료 활용 내역 >

| 조사 항목 | | | 행정자료 | 행정자료 보유기관 |
|----------|----------------|----------------------------|---------------------------------------|-----------------------|
| 소득 | 근로소득 | | ◦ 근로소득(종합소득세, 원천세), 일용 근로소득, 자활급여 | 국세청 보건복지부 |
| | 사업소득 | | ◦ 사업소득(종합소득세, 원천세) | 국세청 |
| | 재산소득 | 금융소득 | ◦ 금융소득(종합소득세, 원천세) | 국세청 |
| | | 임대소득 | ◦ 사업소득 중 부동산 임대소득(종합 소득세) | 국세청 |
| | 공적이전소득 | 공적연금 | ◦ 연금지급액 | 각 연금 공단 등 |
| | | 기초연금 | ◦ 기초연금 | 보건복지부 |
| | | 양육수당 (아동수당, 출산장려금 등) | ◦ 양육수당, 양육보조금, 아동수당, 한부모가족아동양육수당 등 | 보건복지부 여성가족부 |
| | | 장애수당 | ◦ 장애인연금, 장애수당, 장애아동수당 | 보건복지부 |
| | | 기초생활보장지원금 | ◦ 생계급여, 주거급여, 교육급여, 해산 급여, 장제급여 | 보건복지부, 국토 교통부, 교육부 |
| | | 근로·자녀장려금 | ◦ 근로·자녀장려금 | 국세청 |
| | | 고용·산재보험급여 | ◦ 실업급여, 육아휴직급여, 산재보험 등 | 고용노동부 |
| 지출 | 세금 | 소득세 | ◦ 소득세(종합소득세, 원천세, 일용 근로소득) | 국세청 |
| | 공적연금· 사회보험료 | 국민연금기여금 | ◦ 국민연금 | 국민연금공단 |
| | | 기타연금기여금 | ◦ 공무원연금, 사학연금 등 | 각 연금 공단 등 |
| | | 건강보험료 | ◦ 건강보험료 납부액 | 국민건강보험공단 |
| 부채* | 담보대출 | 주택담보대출 | ◦ 개인(카드)대출정보 ◦ 기업신용공여정보(대출채권 기준) | 한국신용정보원 |
| | | 부동산 대출 | | |
| | | 기타 대출 등 | | |
| | 신용대출 | 신용대출 | | |
| | | 마이너스 통장 | | |
| | 신용카드관련 대출 | 현금서비스 카드론 | | |
| 가구 구성 | 외상 및 할부 | | 할부금융 | |
| | 등록장애인 여부 | | ◦ 장애인등록명부 | 보건복지부 |

* 부채 관련 행정자료는 금융부채 보조지표 작성에 활용

□ 소득 및 지출 행정자료 보완 기준

< 항목별 행정자료 보완 기준 >

| 항목 | 항목별 보완기준 |
|--------------|------------------------------------------------------------------------------------------------------------------------------------------------------------------------------------------------------------------------------------------------------------------------------------------------------------------------------------------------------------|
| 근로소득 | <ul style="list-style-type: none"> ◦ (기본방향) 행정자료로 조사자료 대체 보완 ◦ (예외사항) 행정자료 기준으로 과세미신고 금액이하인 경우, 조사자료와 행정자료 중 큰 금액을 사용함으로써 국세청 미신고 소득에 대한 정확성 확보 <ul style="list-style-type: none"> - 또한 근로소득과 사업소득 간 분류 차이에 따른 중복으로 추정되는 경우 (행정자료에는 근로소득은 없고 사업소득이 있는데, 조사자료에는 반대인 경우)는 조사자료를 사용함으로써 가구단위 소득의 정확성 확보 |
| 사업소득 임대소득 | <ul style="list-style-type: none"> ◦ (기본방향) 기본적으로 조사자료를 사용하나, 무응답한 경우는 행정자료로 보완 ◦ (고려사항) 가구원 간 사업운영자와 명의자가 다를 수 있으므로 가구단위에서 보완 |
| 금융소득 | <ul style="list-style-type: none"> ◦ (기본방향) 행정자료로 조사자료 전면 대체 보완 ◦ (예외사항) 소수의 빌려준 돈이 있는 경우는 조사자료와 행정자료 중 큰 금액 사용 |
| 공적이전소득 | <ul style="list-style-type: none"> ◦ (기본방향) 행정자료로 조사자료 전면 대체 보완 ◦ (해당항목) 공적연금, 기초연금, 장애수당, 기초생활보장지원금, 근로·자녀 장려금, 양육수당(출산장려금 포함), 고용산재보험급여 ◦ (예외사항) 양육수당은 지자체의 출산장려금 미입수로 두 자료 중 큰 금액을 사용(다만, 조사자료에서 출산장려금 미포함시에는 행정자료로 보완) |
| 공적이전지출 | <ul style="list-style-type: none"> ◦ (기본방향) 행정자료로 조사자료 전면 대체 보완 ◦ (해당항목) 소득세, 공적연금기여금(국민연금, 공무원연금 등 5개 연금), 건강보험료 |

부록5 신용정보를 활용한 금융부채 보조지표 현황

◆ 가계금융복지조사의 표본가구 중 신용정보와 연계된 가구를 대상으로 조사가중치 및 소득분위 등을 조정 후 집계함

□ (가구당 평균 금융부채) 2023년 3월말 기준 신용정보를 활용한 금융부채 보조지표는 1억 260만원으로 전년에 비해 544만원(-5.0%) 감소함

< 가구특성별 금융부채 보조지표 현황 >

(단위: 만원, %)

| | | 2022년 | 2023년 | 증감(률) | |
|-------------------------|---------------|--------|--------|--------|---------|
| 전 체 | | 10,804 | 10,260 | -544 | (-5.0) |
| 가 구 주 연 령 대 별 | 3 9 세 이 하 | 12,690 | 12,284 | -407 | (-3.2) |
| | 4 0 ~ 4 9 세 | 14,791 | 14,113 | -678 | (-4.6) |
| | 5 0 ~ 5 9 세 | 13,294 | 12,123 | -1,171 | (-8.8) |
| | 6 0 세 이 상 | 6,318 | 6,261 | -57 | (-0.9) |
| 가 구 주 종 사 상 지 위 별 | 상 용 근 로 자 | 13,200 | 12,779 | -420 | (-3.2) |
| | 임 시·일용근로자 | 3,962 | 4,081 | 119 | (3.0) |
| | 자 영 업 자 | 15,996 | 14,677 | -1,319 | (-8.2) |
| | 기 타 (무 직 등) | 4,301 | 3,773 | -528 | (-12.3) |
| 소 득 5 분 위 별 | 1 분 위 | 1,640 | 1,789 | 149 | (9.1) |
| | 2 분 위 | 5,349 | 4,821 | -528 | (-9.9) |
| | 3 분 위 | 8,771 | 8,414 | -357 | (-4.1) |
| | 4 분 위 | 13,812 | 12,920 | -892 | (-6.5) |
| | 5 분 위 | 24,443 | 23,353 | -1,091 | (-4.5) |
| 입 주 형 태 별 | 자 가 | 13,073 | 12,590 | -483 | (-3.7) |
| | 전 세 | 12,088 | 11,360 | -728 | (-6.0) |
| | 기 타 (월 세 등) | 4,879 | 4,434 | -445 | (-9.1) |

※ 가구특성별 분류는 조사자료, 금융부채는 신용정보(개인대출, 개인사업자대출)를 활용함

부록6 거주주택의 입주형태별 자산 및 부채의 규모와 증감

거주주택의 입주형태별 자산 보유액은 자가 가구가 6억 9,791만원으로 가장 많고, 부채 보유액은 전세 가구가 1억 2,373만원으로 가장 많음

- 거주주택의 입주형태별 자산 보유액은 자가 가구가 6억 9,791만원으로 가장 많고, 전년대비 자가 가구에서는 5.3% 감소한 반면, 전세 가구, 기타(월세 등) 가구에서는 각각 3.9%, 5.3% 증가함

<표 1> 입주형태별 가구당 자산 보유액

(단위: 만원, %)

| | | 전체 | 자가 | 전세 | 기타(월세 등) |
|--------|-----------|--------|--------|--------|----------|
| 평 균 | 2 0 2 2 년 | 54,772 | 73,669 | 49,368 | 14,506 |
| | 2 0 2 3 년 | 52,727 | 69,791 | 51,286 | 15,272 |
| | 증 감 | -2,045 | -3,878 | 1,917 | 766 |
| | 증 감 률 | -3.7 | -5.3 | 3.9 | 5.3 |

- 거주주택의 입주형태별 부채 보유액은 전세 가구가 1억 2,373만원, 자가 가구가 1억 690만원 등의 순으로 많고, 전년대비 증감률은 전세 가구가 5.1%로 가장 높음

<표 2> 입주형태별 가구당 부채 보유액

(단위: 만원, %)

| | | 전체 | 자가 | 전세 | 기타(월세 등) |
|--------|-----------|-------|--------|--------|----------|
| 평 균 | 2 0 2 2 년 | 9,170 | 10,706 | 11,768 | 4,168 |
| | 2 0 2 3 년 | 9,186 | 10,690 | 12,373 | 4,005 |
| | 증 감 | 17 | -16 | 605 | -163 |
| | 증 감 률 | 0.2 | -0.1 | 5.1 | -3.9 |

- 거주주택의 입주형태별 순자산 보유액은 자가 가구가 5억 9,101만원으로 가장 많고, 전년대비 자가 가구에서는 6.1% 감소한 반면, 전세 가구, 기타(월세 등) 가구에서는 각각 3.5%, 9.0% 증가함

<표 3> 입주형태별 가구당 순자산 보유액

(단위: 만원, %)

| | | 전체 | 자가 | 전세 | 기타(월세 등) |
|--------|-----------|--------|--------|--------|----------|
| 평 균 | 2 0 2 2 년 | 45,602 | 62,963 | 37,600 | 10,338 |
| | 2 0 2 3 년 | 43,540 | 59,101 | 38,913 | 11,267 |
| | 증 감 | -2,062 | -3,862 | 1,313 | 930 |
| | 증 감 률 | -4.5 | -6.1 | 3.5 | 9.0 |